

HP

LaserJet 6L Pro

Printer

User Guide

English
Bahasa Indonesia

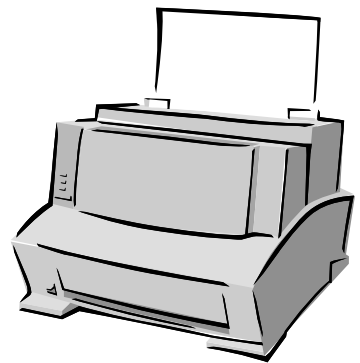

Thank you for your purchase. Along with your product, you receive a variety of support services from Hewlett-Packard. Our goal is to give you the results you need, quickly and professionally.

Obtaining Software Utilities and Electronic Information:

Asia-Pacific Countries

(65) 740 4477 (Asia Rim). Monday through Friday from 08:30 to 17:30 (Singapore time)

HP Support Assistant CD-ROM

This support tool offers a comprehensive online information system designed to provide technical and product information on HP products. To subscribe to this quarterly service call (65) 740 4477, Monday through Friday from 08:30 to 17:30 (Singapore time).

Online Services: for 24-hour access to information over your modem, we suggest these services.

World Wide Web URL: Printer drivers, updated HP printer software, product and support information may be obtained from <http://www.hp.com/country/us/eng/othercountrieswel.html>, or http://www.hp.com/cpso_support/guide/psd/cscap.html, or http://www.hp.com/cpso_support/guide/psd/crcap.html

Customer Support Options

In addition to the phone numbers listed below, appendix A, "Warranty and Support Information," contains sales and service addresses and phone numbers.

In-Country Support Numbers

If you require support after your warranty has expired or additional product repair services, or if your country is not listed below, please refer to the Worldwide sales and services offices in appendix A.

China

(86 10) 6564-3888

(86 10) 6564-5959

India

(91 11) 682-6000

(91 11) 682-6035

Indonesia

(62 21) 350-3408

Australia

61 3 8877-8000

HP LaserJet 6L Pro Printer

User Guide

Copyright and License
© Copyright Hewlett-Packard
Company 2001

All Rights Reserved. Except as allowed by copyright laws herein, reproduction, adaptation, or translation without prior written permission is prohibited.

A user of the Hewlett-Packard printer associated with this user guide is granted a license to: a) print hard copies of this user guide for PERSONAL, INTERNAL, or COMPANY use subject to the restriction not to sell, re-sell or otherwise distribute the hard copies; and b) place an electronic copy of this user guide on a network server provided access to the electronic copy is limited to PERSONAL, INTERNAL users of the Hewlett-Packard printer associated with this user guide.

Publication number
C8060-90929
First Edition, January 2001

Documentation Warranty Statement

The information contained in this document is subject to change without notice. Hewlett-Packard makes no warranty of any kind with regard to this material, including, but not limited to, the implied warranties

of merchantability and fitness for a particular purpose. Hewlett-Packard shall not be liable for errors contained herein or for incidental or consequential damage in connection with the furnishing, performance, or use of this manual.

Material Safety Data Sheet (MSDS)

The Toner Material Safety Data Sheet (MSDS) can be obtained on the internet. International customers should refer to "Hewlett-Packard Services" at the front of this manual for appropriate numbers and information.

FCC Regulations

This equipment has been tested and found to comply with the limits for a Class B digital device, pursuant to Part 15 of the FCC rules. These limits are designed to provide reasonable protection against harmful interference in a residential installation. This equipment generates, uses, and can radiate radio frequency energy, and if not installed and used in accordance with the instructions, may cause harmful interference to radio communications. However, there is no guarantee that interference will not occur in a particular installation.

If this equipment does cause harmful interference to radio or television reception, which can be determined by turning the equipment off and on, the user is encouraged to try to correct the interference by one or more of the following measures:

- Reorient or relocate the receiving antenna.
- Increase separation between equipment and receiver.
- Connect equipment to an outlet on a circuit different from that to which the receiver is connected.

Consult your dealer or an experienced radio/TV technician.

Note: Any changes or modifications to the printer not expressly approved by HP could void the user's authority to operate this equipment.

Use of a shielded interface cable is required to comply with the Class B limits of Part 15 of FCC rules.

Trademark Credits

Microsoft®, Windows®, and MS-DOS® are U.S. registered trademarks of Microsoft Corporation.

ENERGY STAR is a U.S. registered service mark of the U.S. EPA.

Contents

1 Setup

Introduction	7
Identifying the printer's parts	8
Installing the toner cartridge	9
Connecting printer's cable and cord	11
Using generic power strips and adapters	12
Attaching the label to the printer	13
Loading paper into the printer	14
Printer software information	15
Recommended system requirements	15
Installation considerations	15
Installing your printer software	16
Standard installation for Windows 95, Windows 98, Windows 2000, and NT 4.0	16
Standard installation for Windows 3.x	17
Alternative Installation for Windows 95 and Windows 98	17
Alternative Installation for Windows NT 4.0	18
Alternative installation for Windows 3.x	18
Making diskettes from your CD for installation on Windows 95, Windows 98 and Windows NT	19
Making diskettes from your CD for installation on Windows 3.x	21

2 Printer control panel

The control panel	23
Using the control panel	24

3 Printing

Selecting media sizes	27
Selecting the output paper path	29
Adding paper	29
Using the single-sheet input slot	30
Printing on letterhead and envelopes	31
Printing tasks	33
Printing on both sides (duplexing)	33
Pausing the printer between pages	34
Resetting the printer	34
Stopping a print job	35
Printing on special media	36
Additional tips for custom sizes	36

Additional tips for transparencies	37
Additional tips for printing labels	37
Managing toner cartridge	38

4 Troubleshooting

Solving common problem	41
Printing a self-test page	41
Clearing paper jams	42
Paper will not feed	45
Cleaning your printer	46
Solving printer problems	47
Solving print quality problems	51
Solving software problems	58
Troubleshooting printing problems from MS-DOS	59
Networks and switchboxes	62
Out of memory	62

Appendix A Warranty and support information

HP limited 1-Year warranty statement	63
Hardware service during the warranty period	64
Hardware service after the warranty period	64
HP LaserJet toner cartridge warranty	64
HP software license agreement	65
Accessories and supplies information	67
Sales and service offices	67

Appendix B Printer specifications

Environmental specifications	69
Electrical specifications	69
Physical specifications	69
Environmental product stewardship	70
Laser safety statement	72
Declaration of conformity	73

Appendix C Paper specifications

Paper specifications	75
Printer paper specifications	76
Supported paper sizes (printer)	76
Guidelines for using paper	77
Labels	78
Envelopes	78
Card stock and heavy media	79

Index

1 Setup

Introduction

Congratulations on your purchase of the HP LaserJet 6L Pro printer. The following items are required to set up your printer:

- HP LaserJet 6L Pro Printer
- HP LaserJet Toner Cartridge
- IEEE-1284 Compliant Parallel Cable (not included)
- Power Cord
- Sheet of Instructional Labels
- HP LaserJet 6L Pro Printer software on CD

Identifying the printer's parts

Before using your printer, make sure you can identify the following parts:

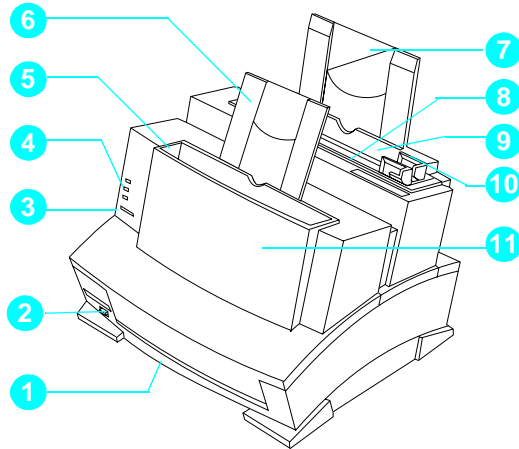

- 1 = Heavy media output slot
- 2 = Paper path lever
- 3 = control panel button
- 4 = Indicator lights
- 5 = Paper output bin
- 6 = Paper output support

- 7 = Paper input support
- 8 = Single-sheet input slot
- 9 = Paper input bin
- 10 = Paper guides
- 11 = Printer door

Installing the toner cartridge

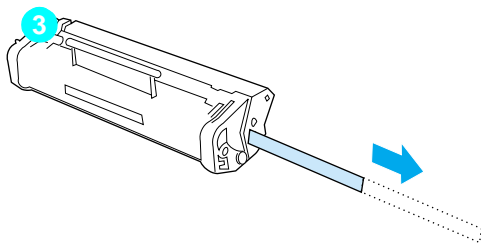
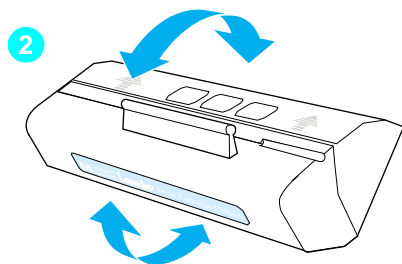
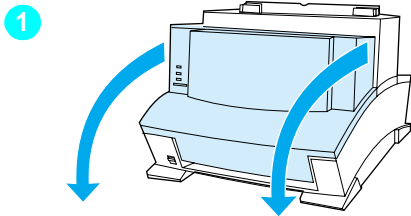

HP recommends use of HP LaserJet toner cartridges. HP has designed the printer, toner cartridges, and toner formula to work together to give you optimal image quality from your printer.

CAUTION

To prevent damage, do not expose the toner cartridge to bright light. For extended periods outside the printer, place the cartridge in a closed drawer, return it to the original packaging, or cover it completely with a cloth.

To install your toner cartridge, you will need to first remove the toner cartridge from its packaging. (Save the packaging for possible cartridge storage and recycling.)

- 1 To open the printer door, pull it toward you in a forward motion using both hands.
- 2 Roll the toner cartridge back and forth briskly to distribute the toner evenly inside the cartridge.
- 3 Grasp the end of the clear sealing tape on the side of the cartridge. Pull firmly to remove the entire length of the tape. Once removed, the tape should measure twice the length of the toner cartridge or 490 mm (19.3 in).

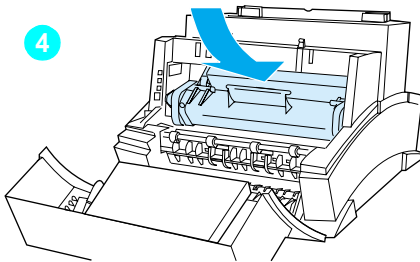

- 4 Hold the cartridge by the handle (arrows facing the printer) and slide it down and back into the printer. The ends of the cartridge slide into the black plastic grooves in the printer. Push it firmly into place and close the printer door.

Note

If toner gets on your clothing, wipe it off with a dry cloth and wash clothing in cold water. Hot water sets toner into fabric.

Connecting printer's cable and cord

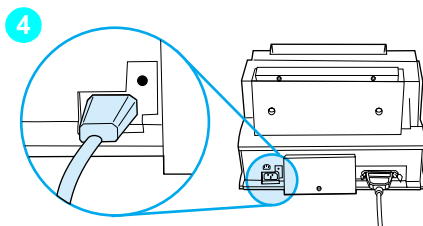
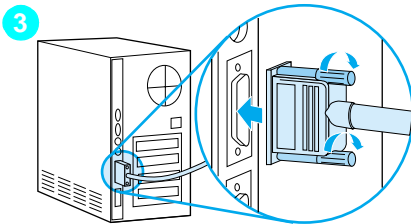
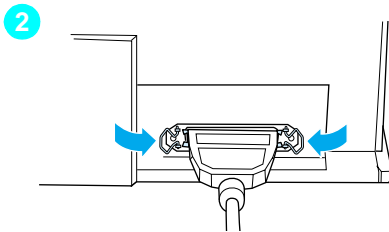
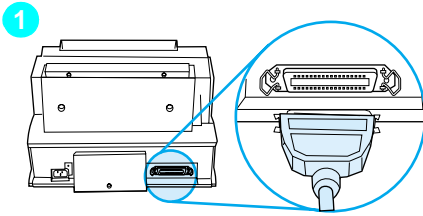

Note

For best results, it is important that you use an IEEE-1284 compliant parallel cable, such as the HP LaserJet cable, to connect the printer and computer. This cable supports all of your printer's advanced printing capabilities.

Note

If your computer does not recognize your printer, you may have a faulty cable.

- 1 Connect a parallel cable to your printer. Ensure the cable points in the correct direction before inserting.
- 2 Secure the cable by snapping the two wire clips from the printer to the cable. A secure cable helps prevent communication problems between the computer and printer.
- 3 Connect the cable to a parallel port on your computer. Secure the cable by tightening the attached screws to a parallel port.

CAUTION

Be sure to connect the cable to a parallel port rather than a serial port. Connecting to the wrong computer port can cause damage. See your computer's documentation for more information about the ports.

- 4 Use only the power cord provided with the printer. Connect the power cord from the printer to a grounded power strip or a wall outlet.

Using generic power strips and adapters

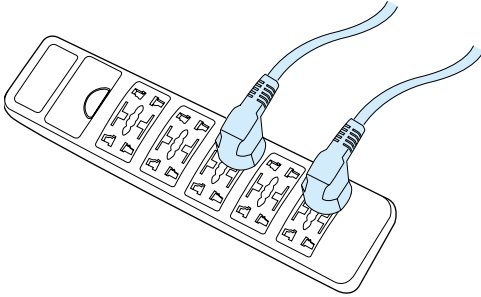

Note

HP does not recommend the use of generic adapters (or power strips), like the sample shown here, with your printer.

WARNING!

Take care when plugging the printer into a generic adapter, power strip or universal power strip. When using a universal power strip, align the printer and computer power cords so they face the same direction. It is essential that the ground contact of the printer power cord connect to the ground contact of the power receptacle. You could sustain serious injuries and cause damage to your computer and printer if you insert the printer cable plug incorrectly. Check the adapter for specifications before using it with your printer.

Once the power is connected, the indicator lights on the printer's control panel will turn on and then blink in sequence. The Error (top) light will stay on if the paper input bin is empty.

You will not find an on/off switch on your printer. After 15 minutes of inactivity, the printer will automatically shift to a powered-down state called SleepMode.

CAUTION

HP does not recommend use of battery backup or uninterruptable power supplies with your printer. Using them could damage your printer.

Attaching the label to the printer



A sheet of labels ships in the paper output bin of your printer. You will need to attach two labels to your printer: the first label is entitled "Remove and Realign Paper Before Reloading," the second label is entitled, "Do Not Switch the Paper Path while Printing."

2

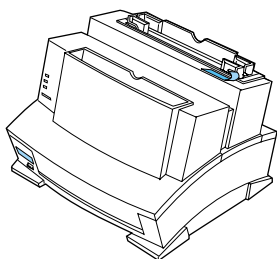

- 1 Carefully remove labels from the backing sheet. Attach labels to the printer's paper input bin.
- 2 As the label indicates, always remove and realign all paper before reloading. By doing so, you can reduce multiple paper feeds, paper jams, or both.

Loading paper into the printer

1

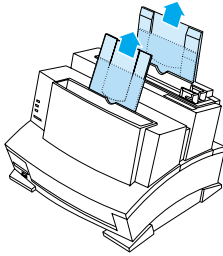

2

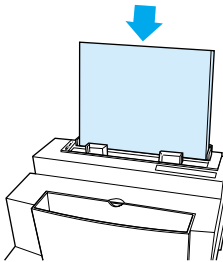

3

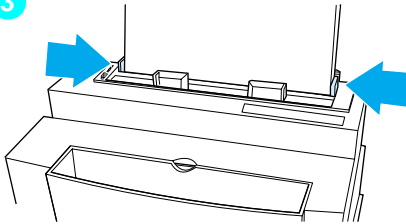

Before loading paper into the printer, raise the paper supports located behind the paper input bin and the paper output bin. Using paper supports can help prevent unwanted paper curl and paper jams.

- 1 Raise the supports on the paper input bin and on the paper output bin until they snap into place.
- 2 Insert up to 100 sheets of paper into the paper input bin.

Note

Be careful not to overfill the bin.

- 3 Center the paper using the paper guides on the paper input bin.

To test your printer, you can print a self-test page. To do so, make sure the Ready (bottom) light is on and all other indicator lights are off. Press and release the control panel button. (If the printer is in SleepMode [all lights are off], you will need to press the control panel button twice.) The Data (middle) light will come on and the Ready (bottom) light will blink. The self-test page prints.

Note

When adding paper to an existing stack in the paper input bin, always remove and realign all paper to avoid multiple paper feeds, paper jams, or both.

Printer software information

Before you can use your printer, you must first install the printer's software. Your printer's software includes printer drivers that support Microsoft Windows® 95, Windows 98, Windows 2000, Windows NT 4.0 and Windows 3.1x.

Recommended system requirements

- Pentium processor
- 32 MB RAM (Windows 95 and Windows 98)
- 20 MB free hard disk space

Installation considerations

If you have any problems during installation, try the following:

- Check the power cord connections and power source.
- Make sure you are using a high-quality IEEE-1284 compliant parallel cable.

If the installation still could not be successfully completed, see the alternative installation instructions later in this chapter.

Installing your printer software

The following section lists several different methods of installation. Use the method most appropriate for your computer system. Make sure that you quit all software that is currently running, such as Microsoft® Office Manager, virus checkers, and fax utilities.

Standard installation for Windows 95, Windows 98, Windows 2000, and NT 4.0

To install your printer software for Windows 95, Windows 98, Windows 2000, or NT 4.0, refer to the following steps:

- 1 Insert HP LaserJet 6L Pro CD into CD drive.

Note

If the installation dialog screen does not appear, click **Start**, then click **Run**. Type your X:/Setup, replacing "X" with the letter of your CD drive, and click **OK**.

- 2 Click the **Install** button.

Note

HP recommends the Express install for most users.

- 3 Follow the instructions on your screen to complete the installation.
- 4 Remove the CD when the installation is complete.

Note

If the next time you restart your computer and your screen displays "New hardware detected" and lists the HP LaserJet 6L Pro printer, select "Do not install a driver (Windows will not prompt you again)" and click **OK**.

Standard installation for Windows 3.x

To install your printer software for 3.x, refer to the following steps:

- 1 Quit all currently running programs.
- 2 Insert the HP LaserJet 6L Pro CD into the CD drive.
- 3 Select the drivers directory.
- 4 Select the language directory of your choice.
- 5 Select the "Win3x" directory.
- 6 Select the Disk-1 directory.
- 7 Run setup.exe.
- 8 Follow the instructions on your screen.
- 9 When the installation program asks you to install the HP LaserJet 6L Pro Disk-2, enter "x\drivers\language\Win3x\disk2". (Replace "x" with the drive letter of your CD ROM, and replace "language" with the name of the language directory you chose in step 4 [for example, the directory "Chi_simp" contains the Simplified Chinese driver and the directory "en" contains the English driver]).
- 10 Remove the CD when the installation is complete.

Alternative Installation for Windows 95 and Windows 98

- 1 Quit all currently running programs.
- 2 Insert HP LaserJet 6L Pro CD and click **OK**.
- 3 Click **Start**, point to **Settings/Printers** and then click printers.
- 4 Double-click **Add Printer**.
- 5 Click **Next** until you come to the List of Printer Manufacturers.
- 6 Click **Have Disk**.
- 7 Click **Browse**.
- 8 Select the drive that contains the HP LaserJet 6L Pro CD.
- 9 Select the directory for the language of your choice. The file named "hpbfgb.inf" will appear in the file name box.

- 10 Select the directory "Win9x" to access the drivers for Windows 95 and Windows 98.
- 11 Click **OK**, and then click **OK** again. The name of the printer driver will appear.
- 12 Click **Next**, and then click **Next** again.
- 13 Remove the CD when the installation is complete.

Alternative Installation for Windows NT 4.0

- 1 Insert the Windows 6L Pro CD into the CD drive.
- 2 Click **Start**, point to **Settings**, and then click **Printers**. The printer's folder appears. Click **Add Printer**.
- 3 Select **Local printer** or **Network printer**.
- 4 If local printer, select the printer port. Click **Next**.
- 5 Click **Next**.
- 6 Click **Have Disk**.
- 7 Click **Browse**.
- 8 Select the driver that contains the HP LaserJet 6L Pro CD.
- 9 Select the directory for the language of your choice. The file named "hpbfgf2i.inf" will appear in the file name box.
- 10 Select the directory "nt" to access drivers for Windows NT and Windows 2000.
- 11 Click **Open** and then click **OK**.
- 12 Select your HP LaserJet 6L Pro printer driver from the list, and then click **Next**.
- 13 Continue to follow the instructions on the screen.

Alternative installation for Windows 3.x

To install your printer software for Windows 3.x, refer to the following steps:

- 1 Quit all currently running programs.
- 2 Insert the HP LaserJet 6L Pro CD into the CD drive.
- 3 From Program Manager, open the Main group.

- 4 Open Control Panel and Printers.
- 5 Click **Add**. A list of printers appears on your screen with **Install Unlisted or Updated Printer** highlighted.
- 6 Click **Install**.
- 7 Click **Browse**.
- 8 Select the drive that contains the HP LaserJet 6L Pro CD.
- 9 Select the directory for the language of your choice. (For example, directory "en" contains the English driver, and the directory "sc" contains the simplified Chinese driver.)
- 10 Select the directory "Win3x" to access the drivers for Windows 3.1 and Windows 3.2.
- 11 Click **OK**, and then click **OK**. The name of the printer driver appears.
- 12 Follow the instructions on your screen to complete the installation.
- 13 Remove the CD when the installation is complete.

Making diskettes from your CD for installation on Windows 95, Windows 98 and Windows NT

- 1 Insert the HP LaserJet 6L Pro CD into the CD drive.

Note

If the installation dialog screen does not appear, click **Start**, and then click **Run**. Type X:/Setup, replacing "X" with the letter of your CD, then click **OK**.

- 2 Click the **Make Disk** button.
- 3 Select the system on which you would like to install the HP LaserJet 6L Pro printer and follow the instructions on the screen.

Note

The printer drivers are copied to the location you selected in the installer as an executable (.exe) program. You must run this executable program before you can install the printer drivers on the system.

- 4 Locate and double-click the 6Ldriver.exe file. The WinZip Self-Extractor program starts.
- 5 In the WinZip Self-Extractor dialog box, select the location where you want to save the printer drivers, and then click **Unzip**. (The files are saved by default in the following location: C:\HPLJ6L.)

- 6 After the program finishes running, click **OK** to close the status box.
- 7 Click **Close** to quit the WinZip Self-Extractor program.
- 8 To add the printer to the system:
 - **For Windows 95 or Windows 98:** Complete steps 1 through 7 in the "Alternative Installation for Windows 95 and Windows 98" section.
 - **For Windows NT 4.0 or Windows 2000:** Complete steps 1 through 7 in the "Alternative Installation for Windows NT 4.0" section.
- 9 Select the drive that contains the HP LaserJet 6L Pro printer drivers.
- 10 Select the directory that contains the HP LaserJet 6L Pro drivers. (The files are saved by default in the following location: C:\HPLJ6L.)
- 11 Select the folder for the appropriate operating system.
- 12 To finish the installation:
 - **For Windows 95 or Windows 98:** Complete steps 11 through 13 in the "Alternative Installation for Windows 95 and Windows 98" section.
 - **For Windows NT 4.0 or Windows 2000:** Complete steps 11 through 13 in the "Alternative Installation for Windows NT 4.0" section.

Making diskettes from your CD for installation on Windows 3.x

You will need three blank diskettes. Please label your diskettes diskette-1, diskette-2, and diskette-3 now.

- 1** Insert the HP LaserJet 6L Pro CD into the CD drive.
- 2** Explore/Browse to the CD drive.
- 3** Select the "drivers" directory.
- 4** Select the language directory of your choice.
- 5** Select the "Win3x" directory.
- 6** Select the "Disk-1" directory.
- 7** Insert diskette-1 into the A: drive.
- 8** Copy the contents of the directory "Disk-1" onto Diskette-1 in the A: drive.
- 9** Insert diskette-2 into the A: drive.
- 10** Copy the contents of the directory "Disk-2" onto diskette-2 in the A: drive.
- 11** Insert diskette-3 into the A: drive.
- 12** Copy the contents of the directory "Disk-3" onto diskette-3 in the A: drive.

To run the 3.x installer from a diskette, refer to the following steps:

- 1** Insert diskette-1 into the A: drive.
- 2** Run the setup.exe on diskette-1.
- 3** Follow the instructions on the screen to complete the installation.
- 4** Remove any diskettes from the A: drive.

2 Printer control panel

The control panel

The control panel consists of one button and three indicator lights.



Error (amber)



Data (green)



Ready (green)

Each light will be in one of the following states:



On



Off





Blinking

Using the control panel

Use the control panel button to determine the status of your printer and to accomplish the following tasks:

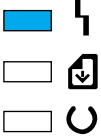
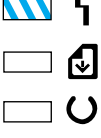
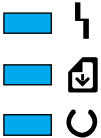
Status	Condition	Cause(s)	Action(s)
	No lights are on or blinking.	Printer is in SleepMode or printer has been disconnected.	To print, press and release the control panel button or send the job to print. If no response, check power cord.
	Ready light is on steadily.	Printer is ready to print.	No action is necessary. Press and release control panel button to print self-test page.
	Data light is on steadily and the Ready light is blinking.	Printer is receiving or processing data or printing a self-test page or form feeding.	No action is necessary.
	Data light and Ready light both remain on.	Unprinted data is in the printer.	Press and release the control panel button to print the remaining data. See Chapter 4, "Troubleshooting."
	Data light is blinking.	Printer is in Manual Feed mode.	Check that correct paper is loaded. Press and release control panel button to print.

Status	Condition	Cause(s)	Action(s)
	Error light remains on.	<p>Printer is out of paper.</p> <p>Printer has a paper jam.</p> <p>No toner cartridge.</p> <p>Printer door is open.</p>	<p>Load paper.</p> <p>Clear paper path.</p> <p>Install toner cartridge.</p> <p>Close printer door.</p>
	Error light is blinking.	Page may have too much data or be too complex for printer's memory capacity.	See Chapter, "Troubleshooting."
	All lights are on.	Printer is indicating an internal problem or fatal error.	See Chapter, "Troubleshooting."
	All lights are blinking.	<p>Printer is initializing.</p> <p>Printer is resetting.</p>	<p>No action is necessary.</p> <p>No action is necessary.</p>

3 Printing

Selecting media sizes

The type of media you select will affect printer performance and print quality.

The paper input bin can hold up to 100 sheets of 75 g/m² (20-lb bond) paper. The single-sheet input slot is designed to hold one sheet. Both can be adjusted to hold media measuring from 76.2 by 127 mm (3 by 5 in) to 215.9 by 355.6 mm (8.5 by 14 in). This includes the following paper and envelope sizes:

- A4 (210 by 297 mm, 8.27 by 11.7 in)
- Letter (215.9 by 279.4mm, 8.5 by 11 in)
- C5 Envelopes (162 by 229 mm, 6.38 by 9 in)
- Other Custom-Sized Media
- Legal (215.9 by 355.6 mm, 8.5 by 14 in)
- COM10 Envelopes (104.7 by 241.3 mm, 4.125 by 9.5 in)
- B5 Envelopes (176 by 250 mm, 6.93 by 9.85 in)
- Executive (184.15 by 266.7 mm, 7.25 by 10.5 in)
- DL Envelopes (110 by 220 mm, 4.33 by 8.67 in)
- Monarch Envelopes (98.4 by 190.5 mm, 3.875 by 7.5 in)

Note

Insert all media lengthwise (portrait) into the printer. If you want to print horizontally (landscape), make this selection through your software. Do not print on paper smaller than 76.2 by 127 mm (3 by 5 in).

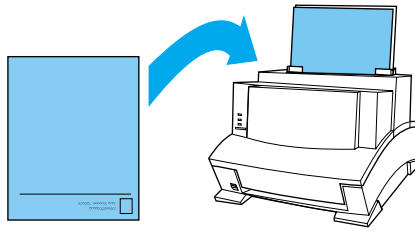

Selecting the output paper path

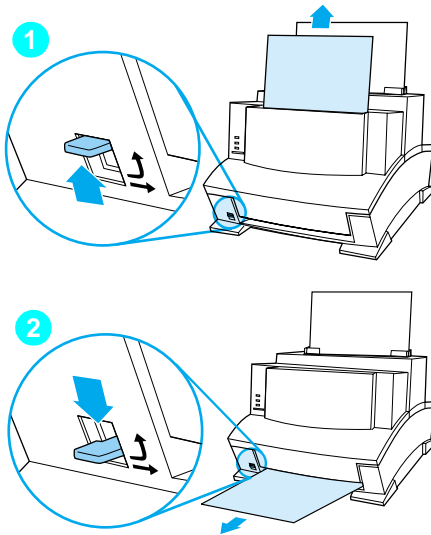

CAUTION

To avoid paper jams, do not switch the paper path lever once printer begins to feed paper.

- 1 Set the paper path lever to the upper position to use the paper output bin. By doing so, the sheets will stack in the correct order.
- 2 Set the paper path lever to the lower position to use the heavy media output slot. This straight-through path is the best output option to print postcards, transparencies, labels, envelopes, and heavy paper (100- to 157-g/m² [28- to 42-lb] bond weight).

CAUTION

If using the straight-through paper path, do not allow more than one transparency, 20 sheets of paper, or other media to stack up in front of the heavy media output slot. A paper jam could result.

Adding paper

When adding paper to an existing stack in the paper input bin, always remove and realign all paper before reloading to avoid multiple paper feeds or jams.

Using the single-sheet input slot

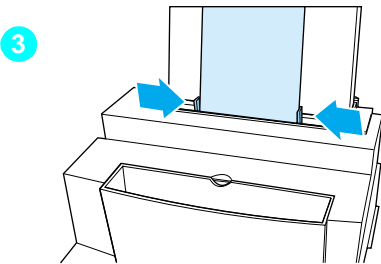
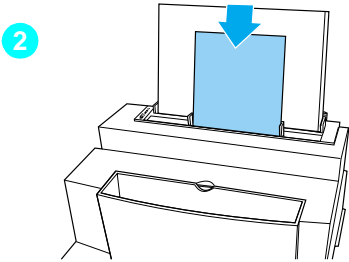
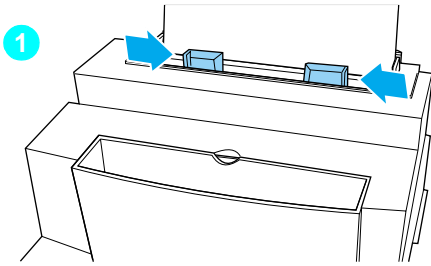

You can print one sheet of paper at a time without unloading the paper input bin. To do so, load one sheet into the single-sheet input slot. The printer will take from the single-sheet input slot before it takes from the input bin.

Note

The single-sheet input slot is helpful to use when the first page of your job is different from the rest. For example, you may want the first page of your print job on letterhead, or you may want to print an envelope first.

- 1 Center the paper guides to the approximate size of the sheet you want to use.
- 2 Insert one sheet of paper into the single-sheet input slot.
- 3 Readjust the paper guides to center the sheet.

Printing on letterhead and envelopes

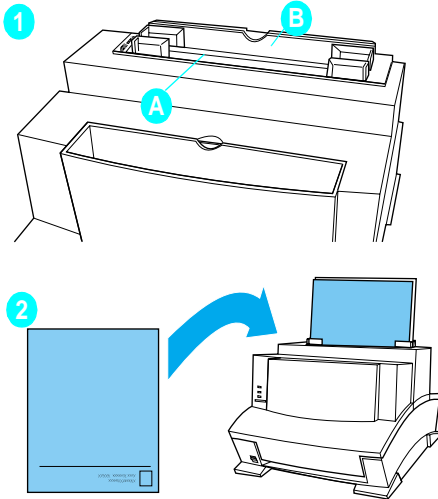

Letterhead

- 1 If you print one sheet of letterhead followed by regular sheets of paper, place a sheet of letterhead into the (A) single-sheet input slot and regular sheets of paper into the (B) paper input bin. If you print several sheets of letterhead in succession, fill the paper input bin (B) with the letterhead.
- 2 Insert the letterhead with the print side forward and the top side down.

If you are printing only one piece of letterhead, use the single-sheet input slot.

Note

If you're having printing problems on embossed or pre-printed paper, make sure the paper meets HP paper specifications, see appendix C.

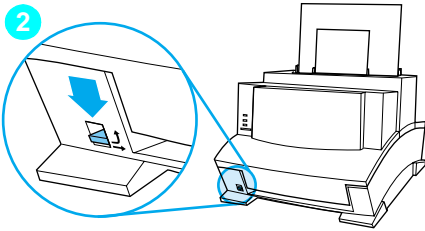
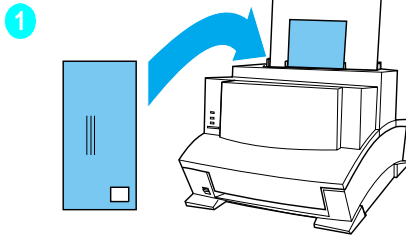

Envelopes

If you print one envelope followed by regular sheets of paper, place the envelope into the (A) single-sheet input slot and regular sheets of paper into the (B) paper input bin.

If you are printing several envelopes in succession, fill the paper input bin (B) with up to 10 envelopes. The number of envelopes depends on envelope construction and the operating environment.

If you are printing only one envelope, use the single-sheet input slot.

- 1 Insert the envelopes print side forward as shown.
- 2 Set the paper path lever to the lower position to reduce wrinkling and curling.

Printing tasks

Your printer capabilities include duplex printing, pausing between pages, and stopping a print job. You can also reset your printer if necessary.

Printing on both sides (duplexing)

When you print on both sides of a sheet, you may notice a difference in the way the printer performs. When printing on the second side of the sheet, you may experience some difficulties, such as getting the sheet to feed into the printer or multiple feeds. In addition, the print quality may be different on the second side of the sheet. To minimize these problems, you will want to use paper meeting HP paper specifications in appendix C.

- 1 Print the first side of the sheet as you normally would. Some software programs include options that are useful when duplex printing, such as printing just the "odd pages" or the "even pages." Consult your software user manual.
- 2 Allow the sheet to cool and flatten before printing on the second side to get the best possible print quality.
- 3 Print the second side by placing the sheet back into the paper input bin or the single-sheet input slot. Make sure the side that has already been printed is facing the back of the printer and the top edge of the paper is down, as illustrated below.

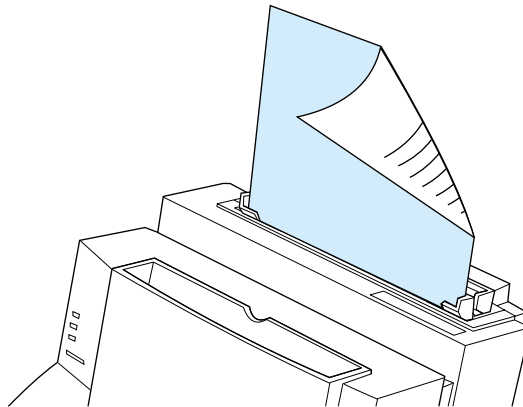

Tips for duplex printing

- To avoid paper curl, set the paper path lever to the lower position and use the heavy media output slot for a straight-through paper path.
- To print one page at a time, select the manual feed option in your software to pause the printer between pages.
- Make certain that the sheet's leading edge is not bent or curled.

Pausing the printer between pages

Occasionally, you may need the printer to pause so that you can load special media, such as letterhead. If you specify manual feed in your software, the printer will pause before printing the first page and between each page you print. This will give you time to load the special media.

- 1 In your software's printer menu or bin/tray selection, select the **manual feed** mode.
- 2 From your software, print the document. The Data light will blink when the page is ready to print, indicating that the printer is paused and waiting.
- 3 After inserting the correct medium, the printer will pick the sheet automatically. The printer will take media from the single-sheet input slot first. If it does not find media in the single-sheet input slot, it will take media from the paper input bin.

Resetting the printer

Resetting the printer accomplishes the following:

- Clears all data from the printer memory (including unprinted data, downloaded fonts, and macros).
- Finishes printing the current page.
- Removes some error conditions.
- Resets the printer to its factory default settings.

To reset the printer

Press and hold the control panel button until the three indicator lights begin to blink in succession (about 5 seconds), and then let go of the button. After resetting, the Ready light will remain lit if no printer errors are found.

Stopping a print job

If the file you send to the printer is only one or two pages long, you can stop the print job by resetting the printer as described above.

If you want to stop a large print job, see the steps below:

- 1 Remove the media from the paper input bin except for any sheet that is currently being fed into the printer.
- 2 Stop and delete the print job through your software.
- 3 Reset the printer.

Printing on special media

Your printer is designed to print on a variety of media, including transparencies, envelopes, and custom-made paper. It is recommended that you use media that meets HP specifications. See appendix C for more information.

- 1 Set the paper path lever to the lower position to use the heavy media output slot for a straight-through paper path. This is important when printing media such as postcards, transparencies, labels, envelopes, and heavy paper (100- to 157-g/m² [28- to 42-lb] bond weight).
- 2 Adjust the paper guides to the approximate size of media you are using.
- 3 Insert the media print side forward and top side down into the single-sheet input slot or the paper input bin.
- 4 Readjust the paper guides to center the media.
- 5 Set the correct margins, paper size, and orientation in your software.
- 6 Choose **Print** in your software.

Additional tips for custom sizes

- Do not print on media smaller than 76.2 mm (3 in) wide or 127 mm (5 in) tall.
- Set margins of at least 6.4 mm (.25 in) in your software.
- Always insert media lengthwise (vertically) into the printer. If you want to print in landscape mode, make this selection through your software.

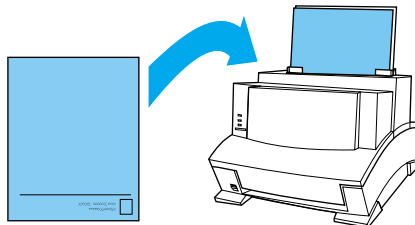

Additional tips for transparencies

To prevent transparency curl, remove the transparency as it comes out of the printer and set it on a flat surface to cool.

WARNING!

Use only transparencies specified for HP LaserJet printers.

Additional tips for printing labels

- Do not use labels that are separating from the backing sheet or that are wrinkled or damaged in any way.
- Do not use any sheet of labels that has spaces in it where some of the labels have been removed.
- Do not feed a sheet of labels through your printer more than once.

Note

Use only labels specified for HP LaserJet printers.

Managing toner cartridge

It is recommended that you use HP LaserJet toner cartridge. HP has designed the printer, toner cartridge, and toner formula to work together to give you optimal image quality from your printer. To order an HP LaserJet toner cartridge, see appendix A.

You can expect a toner cartridge to print approximately 2,500 pages when you are printing typical business letters with text covering about 5% of the page. A page containing graphics uses more toner and shortens the life of the cartridge.

Extending toner life through EconoMode

An excellent way to extend the life of your toner cartridge is by using EconoMode. EconoMode uses approximately 50% less toner than normal printing. The printed image is much lighter, but is adequate for printing drafts or proofs. You can set the EconoMode option through your software (see to Help for more information).

Note

When printing a best-quality document, you must deselect the EconoMode check box.

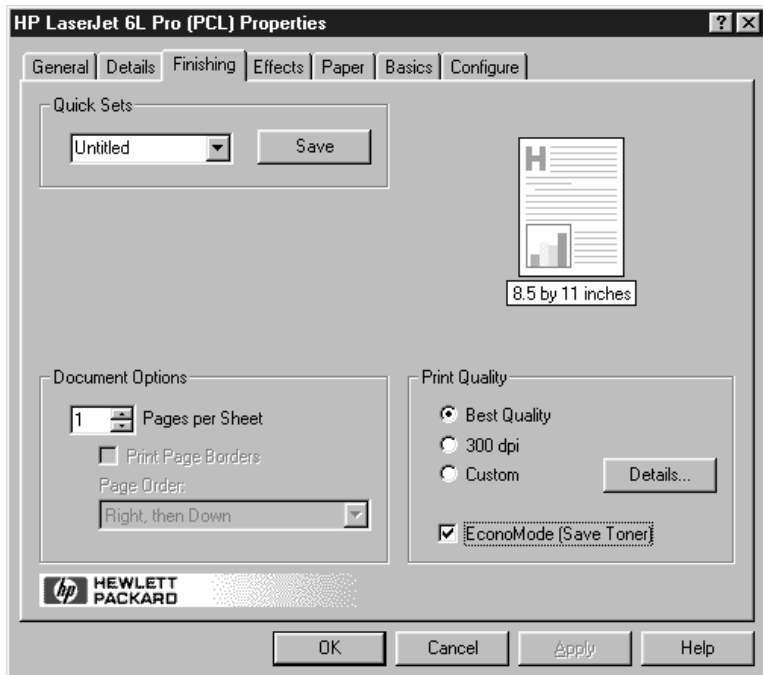

Extending toner life by redistributing toner

Areas of faded print are often an indicator that the toner cartridge is near the end of its toner life. You can temporarily reestablish print quality by redistributing the remaining toner in the cartridge. (This is typically successful only one time.)

To redistribute toner

- 1** Open the printer door and remove the toner cartridge.
- 2** Hold the toner cartridge by the handle and pull it toward you so that it slides out of the plastic grooves. (Remember to protect the cartridge from light.)
- 3** Briskly roll the toner cartridge back and forth to redistribute the toner evenly inside the cartridge.
- 4** Reinsert the toner cartridge and close the door.

4 Troubleshooting

Solving common problem

This chapter helps you solve common problems you may experience while using your printer. If you cannot resolve a problem, contact the HP Customer Care Center for assistance. Phone numbers are listed on the support pages at the front of this manual.

Printing a self-test page

A self-test page can be useful in identifying your printer's configuration and to ensure that your printer is working properly.

To print a self-test page

- 1 Make sure that the Ready light is on and all other lights are off. If necessary, wake up the printer by briefly pressing and releasing the control panel button.
- 2 Now briefly press and release the control panel button again. The Data light will come on and the Ready light will blink. Please wait for a self-test page to print.

If the self-test page does not print, try the following:

- 1 Ensure that paper is loaded in the printer.
- 2 Check the printer indicator lights to determine the status of your printer. (See "Solving Printer Problems" later in this chapter.)
- 3 Contact the HP Customer Care Center for assistance. (See the support pages at the front of this manual for support options.)

Clearing paper jams

Occasionally, paper can become jammed while printing. The following list shows some possible causes:

- The paper was loaded improperly.
- The paper input bin was overfilled.
- The guides were not adjusted to the correct position.
- More paper was added without unloading the bin and realigning all media first.
- The paper output bin was too full.
- The paper path lever was adjusted while printing.
- The printer door was opened while printing.
- The paper being used does not meet HP's specifications.
- The paper being used was smaller than 76.2 by 127 mm (3 by 5 in).
- The power was interrupted while printing.

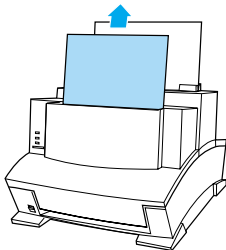

To clear feed jams in the Input areas

- If most of the jammed sheet of paper is visible from the paper input bin or single-sheet input slot, carefully pull the jammed paper straight up and out using both hands. Realign the paper, and reload it.

Note

Be sure to center paper with the paper guides. Also, verify that the paper guides are currently adjusted without bending the media.

The printer will automatically resume printing.

To clear a jam from the interior area

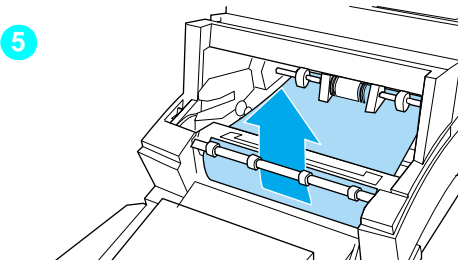
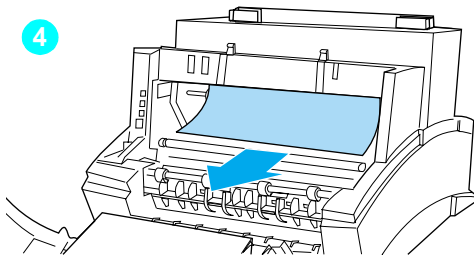
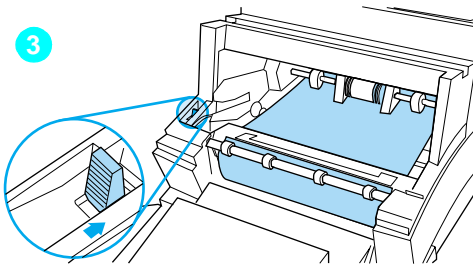
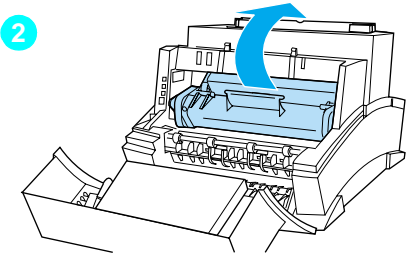
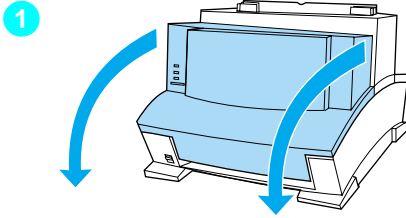

- 1 If the jam is not visible in the input paper tray, open the printer door.
- 2 Remove the toner cartridge. Be sure to protect it from bright light while it is outside your printer.

CAUTION

Avoid touching the long, black, sponge roller inside your printer. Touching it may reduce output quality.

- 3 Push the green paper release lever toward the back.
- 4 If the paper jam is in the toner cartridge area but has **not** reached the fuser and roller area, reach inside and carefully pull the sheet straight forward and out. Do not pull the sheet straight up. This can damage your printer.

CAUTION

Only use your hands to remove jammed paper. Using other objects can damage internal parts.

- 5 If the paper jam is between the rollers, grasp the sheet with both hands and slowly pull it straight up and out.

6

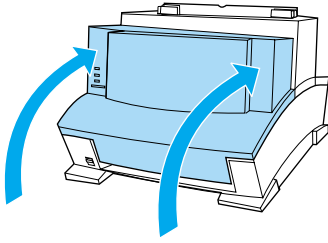

- 6 After removing all sheets and fragments of paper, replace the toner cartridge and close the printer door.

Your printer will automatically resume printing.

Paper will not feed

1

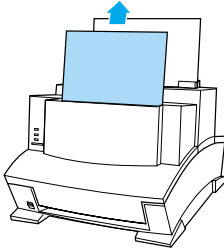

2

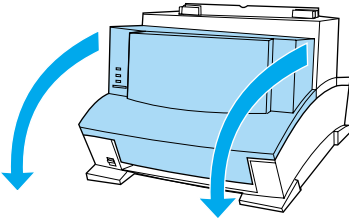

3

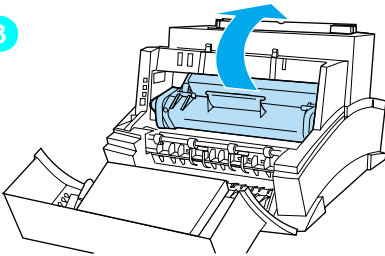

4

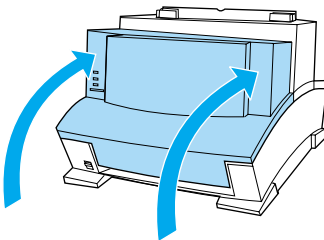

If your paper does not feed into the printer, briefly press and release the control panel button. The printer will again attempt to feed the media. If this is unsuccessful, try the following procedure:

- 1 Remove the paper from the input bin, realign the paper, and reload it into the printer.

Note

Be sure to center paper with the paper guides. Also, verify that the guides are not adjusted too tightly or too loosely against the media.

- 2 Open the printer door.
- 3 Remove the toner cartridge, making sure you protect it from bright light, and check for a paper jam.
- 4 Replace the toner cartridge and close the door.

The printer will automatically resume printing.

Cleaning your printer

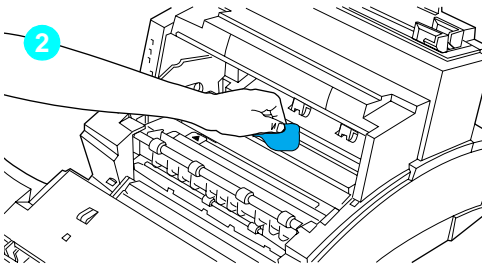
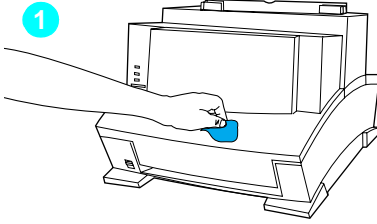

To prevent excessive wear and preserve print quality, keep the printer free of excessive dust and debris.

Note

If there are excessive amounts of toner inside your printer, your toner cartridge may be defective. It is recommended that you use HP LaserJet toner cartridges to ensure high quality printing and to reduce incidents of excessive toner in your printer.

WARNING!

Before cleaning your printer, disconnect it from the power source.

CAUTION

Using ammonia-based cleaners on or around the printer can cause damage to the printer. Also, do not touch the black sponge roller inside the printer. Doing so can reduce the print quality.

- 1 Clean the outside of the printer with a slightly damp, lint-free cloth (use only water).
- 2 Clean the inside of the printer with a dry, lint-free cloth. Remove all dust, spilled toner, and particles of paper.

Note

If toner gets on your clothing, wipe it off with a dry cloth and wash clothing in cold water. Hot water sets toner into the fabric.

Solving printer problems

Use the following table to help pinpoint and solve printer problems.

Symptom	Possible Cause(s)	Solution(s)
The printer is not responding after "print" is selected in the software.	The printer is paused.	Resume printing from the Print Manager.
	The printer is in Manual Feed mode (data light blinking).	Press and release the control panel button.
	The parallel cable between the printer and the computer is not connected properly.	Disconnect and reconnect the parallel cable between the printer and the computer.
	The parallel cable is defective.	If possible, attach your cable to another system and print a job that you know works. You may also try using a different parallel cable (IEEE-1284).
	The wrong printer was selected in your software.	Check your software's printer selection menu to see if you selected the HP LaserJet 6L Pro printer.
	The software for your printer is not configured for the correct printer port.	Check your software's printer selection menu to make sure it is accessing the correct printer port. If your computer has more than one parallel port, make sure the parallel cable is connected to the correct port.
	The power cord is not connected to the printer or the power source is not active.	Check the power cord connection and the power source. Try a different outlet. See the important warning on powerstrip, page 12.
The printer is connected to a switchbox that is not setup correctly.	Check the switchbox setting. Try connecting the printer directly to the computer. The switchbox may be defective.	

Symptom	Possible Cause(s)	Solution(s)
The printer is not responding after "print" is selected in the software (continued).	The printer is malfunctioning.	If all the lights are on, the printer may be signaling a hardware error. See "All the printer's lights are on" on the following page.
The Error (top) light stays on.	The printer is out of paper. The printer door is open. The toner cartridge is not installed properly. Paper is jammed in the printer.	Add paper or other print media. Close the door securely. Open the door, reinstall the toner cartridge, then close the door securely. See "Clearing paper jams" earlier in this chapter or make sure toner cartridge is installed.
The Error (top) light is blinking.	The page is too complex for the printer's memory capacity, or the printer may not be able to create the image fast enough to keep pace with the printing process.	Briefly press and release the control panel button to resume printing. Some data loss may occur. Change your page to make it less complex by reducing resolution to 300 dpi.
Both the Data (middle) light and the Ready (bottom) light are on steadily (not blinking).	Unprinted data is in the printer. (Your software did not send an "end of job" or "form feed" command.)	Briefly press and release the control panel button to print the remaining data.
The Data (middle) light is blinking.	The printer is in manual feed mode.	Make sure the correct paper is loaded into the printer.
All the printer's lights are off and the printer does not respond after attempts to wake it up.	The printer is unplugged from the power source. The printer has malfunctioned.	Check the power cord connections and power source. Try a different outlet. See the important warning on power strip, page 12. Refer to the support pages on the inside, front cover for support options.



Symptom	Possible Cause(s)	Solution(s)
All the printer's lights are on.	The printer has a hardware error.	Disconnect the printer from the power source for 10 seconds, then reconnect it. If the lights remain on, disconnect the printer from its power source again, this time reconnecting after a 15-minute wait. If all three lights come back on again, contact your HP authorized service representative.
The printer is feeding multiple sheets or jams frequently.	<p>Paper guides are not adjusted properly.</p> <p>The paper input bin is too full.</p> <p>More than one sheet was added into the single-sheet input slot.</p> <p>The paper was poorly cut by the manufacturer and is sticking together.</p>	<p>Remove the paper from the paper input bin or the single-sheet input slot. Tap the sides of the paper stack together, then reinsert the stack, reinsert the single sheet into the slot. Slide the paper guides against the sides of the stack in the paper input bin or against the single sheet in the single-sheet input slot to center the paper. Make sure the guides are not adjusted too tightly.</p> <p>Remove some of the sheets. The paper input bin can hold up to 100 sheets of 75g/m² (20-lb) bond weight paper (less for heavier paper) or up to 10 envelopes (no more than 7 envelopes for areas with climates having high humidity).</p> <p>Add only one sheet at a time into the single-sheet input slot. If printing more than one sheet of the same type of media, use the paper input bin.</p> <p>"Break" the ream of paper by curving it into an upside-down u-shape; this may effectively decrease multi-feeds. You can also try turning the paper around to feed the opposite end first.</p>



Symptom	Possible Cause(s)	Solution(s)
<p>The printer is feeding multiple sheets or jams frequently (continued).</p>	<p>The paper does not meet HP's specifications for print media.</p> <p>The output capacity was exceeded in the paper output bin or heavy media output slot.</p>	<p>Try using different paper. See appendix C.</p> <p>Do not allow more than 100 sheets of 75g/m² (20-lb) bond weight paper (less for heavier paper) to fill the paper output bin. Do not allow more than one transparency or 20 sheets of other media to stack up in front of the heavy media output slot.</p>

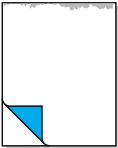

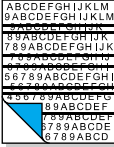
Solving print quality problems

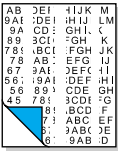

Use the following table to help pinpoint and solve print quality problems.

Problem	Cause(s)	Solution(s)
<p>Print is faded or you notice a block of vertically aligned white streaks.</p> 	<p>The toner cartridge may be getting low on toner.</p> <p>The paper you are using may not meet HP's paper specifications (for example, it may be too moist or too rough).</p> <p>EconoMode may be on.</p>	<p>See chapter 3, "Managing toner cartridges."</p> <p>Try using different paper. See appendix C.</p> <p>Turn EconoMode off through your software. See information in chapter 3, page 38.</p>
<p>Cartridge running out of toner.</p>	<p>Product defect (non-HP cartridge).</p> <p>Transfer roller contamination.</p>	<p>Use an HP cartridge.</p> <p>Clean printer or call a service technician.</p>
<p>Stains or smudges appear as small, round, black dots on the front or back of a page. Sometimes inconsistent stains appear.</p> 	<p>The paper you are using may not meet HP's paper specifications (for example, it may be too moist or too rough).</p> <p>You may be printing on the wrong side of the paper.</p> <p>The printer may need cleaning.</p> <p>The toner cartridge may be damaged.</p>	<p>Try using different paper. See appendix C.</p> <p>Remove the paper from the paper input bin and turn it over. (The wrapper on many reams of paper has an arrow indicating the print side.)</p> <p>See "Cleaning your printer" in this chapter.</p> <p>Replace toner cartridge if maintenance procedures do not improve print quality. See chapter 3, "Managing toner cartridges."</p>

Problem	Cause(s)	Solution(s)
<p>Vertically-aligned black streaks or smears appear on successive pages.</p> 	<p>The toner cartridge may be damaged.</p> <p>The printer may need cleaning.</p>	<p>Replace cartridge if maintenance procedures do not improve print quality. See chapter 3, "Managing toner cartridges."</p> <p>See "Cleaning your printer" in this chapter.</p>
<p>Horizontally aligned black streaks or smears appear.</p> 	<p>The toner cartridge may not be installed properly.</p> <p>The toner cartridge may be defective and need replacing.</p> <p>Printer may need repair.</p>	<p>Remove the cartridge and reinsert it. See chapter 1, "Installing the toner cartridge" for installation information.</p> <p>The toner cartridge may still be under warranty. See "HP LaserJet toner cartridge warranty" in appendix A.</p> <p>See the support pages at the front of this manual for support options.</p>
<p>Light character shadows or repetitive marks appear on the page.</p> 	<p>The printer may need cleaning.</p> <p>If you are using transparencies, they may not meet HP's specifications.</p> <p>The paper's texture may be too coarse.</p> <p>The toner cartridge may be damaged, causing a repetitive black flaw on every printout.</p> <p>The toner cartridge's photosensitive drum may have been overexposed to bright light, causing repetitive defects (usually a fuzzy black area).</p>	<p>See "Cleaning your printer" in this chapter.</p> <p>Try using different transparencies.</p> <p>Try changing to a paper with a smoother finish.</p> <p>Replace the toner cartridge. See "Accessories and supplies information" in appendix A or "Specifications" in appendix C.</p> <p>Replace the toner cartridge. See "Accessories and supplies information" in appendix A.</p>

Problem	Cause(s)	Solution(s)
<p>Vertical white stripes appear on the page.</p> 	<p>The printer's internal optics are contaminated.</p>	<p>Contact an authorized HP service representative to replace the printer's internal mirror. See the support pages at the front of this manual for support options.</p> <p>Transfer roller is contaminated.</p> <p>Clean printer or call a service technician.</p>
<p>Character voids appear (white areas within the parts of characters that should be solid black).</p> 	<p>If you are using transparencies, they may not meet HP's specifications.</p> <p>You may be printing on the wrong surface of the paper.</p> <p>The paper may not meet HP's specifications.</p> <p>Ambient conditions.</p>	<p>Try using different transparencies.</p> <p>Remove the paper and turn it over. (The wrapper on many reams of paper has an arrow indicating the print side.)</p> <p>Try using different paper. See appendix C.</p> <p>Change printer environment. See appendix B.</p>
<p>Stains or smudges appear as small, round, black dots on the front or back of a page. Sometimes inconsistent stains appear.</p> 	<p>Internal rollers within the printer are dirty.</p> <p>Defective toner cartridge (damage OPC).</p>	<p>Clean the printer.</p> <p>Replace cartridge.</p>

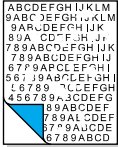
Problem	Cause(s)	Solution(s)
<p data-bbox="129 152 457 204">Background scatter appears on a printed page.</p> 	<p data-bbox="476 152 803 326">Background scatter results from bits of toner distributed on the front or back of a printed page. Background scatter often is isolated to a specific area of the page.</p> <p data-bbox="476 656 684 682">Ambient conditions.</p>	<p data-bbox="822 152 1127 239">Change the paper type, weight, or surface finish. See appendix C.</p> <p data-bbox="822 274 1127 413">If background scatter occurs on an envelope, try moving the text to an area with no seams. Printing on seams can cause this problem.</p> <p data-bbox="822 447 1127 621">If this problem occurs on the back of a printed page, it may be caused by spilled toner inside the printer. See “Cleaning your printer” in this chapter.</p> <p data-bbox="822 656 1127 708">Change printer environment. See appendix B.</p>
<p data-bbox="129 734 444 760">The page is completely black.</p> 	<p data-bbox="476 734 803 786">The toner cartridge may not be installed properly.</p> <p data-bbox="476 847 791 899">The toner cartridge may be defective and need replacing.</p> <p data-bbox="476 994 784 1098">The printer may need to be repaired if the problem continues after replacing the toner cartridge.</p>	<p data-bbox="822 734 1131 812">Remove and reinstall the cartridge. See “Installing the toner cartridge” in chapter 1.</p> <p data-bbox="822 847 1131 960">The toner cartridge may still be under warranty. See “HP LaserJet toner cartridge warranty” in appendix A.</p> <p data-bbox="822 994 1131 1072">See the support pages at the front of this manual for support options.</p>

Problem	Cause(s)	Solution(s)
<p>Characters are only partially printed (also referred to as dropouts).</p> 	<p>A single sheet of paper may be defective.</p> <p>The print density may need adjusting.</p> <p>The moisture content of the paper may be inconsistent or the paper may have moist or wet spots on the surface.</p> <p>Ambient conditions.</p> <p>The paper may have been damaged by inconsistent manufacturing processes.</p>	<p>Try reprinting the job.</p> <p>Adjust the print density through your software.</p> <p>Use paper from a fresh ream or a different source. See appendix C.</p> <p>Change printer environment. See appendix B.</p> <p>Try using paper from a different source. See appendix C.</p>
<p>The bottom of the page is blank or part of a graphic's image is cut off.</p> 	<p>Your page may be too complex for the standard printer memory.</p>	<p>Set the resolution to 300 dpi through your software.</p>
<p>Pages are coming out of the printer curled or wrinkled.</p>	<p>Paper is curled or wrinkled when using the paper output bin.</p> <p>Paper may not be stored properly.</p> <p>Ambient conditions.</p>	<p>Use the heavy media output slot by pushing the paper path lever to the lower position. This provides the straightest paper path. See "Selecting the output paper path" in chapter 3.</p> <p>Use the paper input support located behind the paper input bin. See "Loading the paper into the printer" in chapter 1.</p> <p>Whenever possible, store paper in its sealed ream at room temperature.</p> <p>Change printer environment. See appendix B.</p>

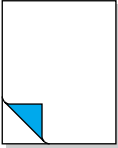
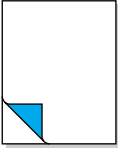
Problem	Cause(s)	Solution(s)
<p data-bbox="129 152 394 178">Blank Page (Occasional)</p> 	<p data-bbox="476 152 803 239">Page length and margins are not set correctly for the paper size.</p> <p data-bbox="476 361 810 447">Some sharing devices or networks may generate a blank page as a separator.</p> <p data-bbox="476 473 810 595">Your printer may be feeding two or more sheets of paper at a time because the paper is difficult to separate.</p> <p data-bbox="476 803 810 890">Your software application may be sending an extra page-eject command.</p>	<p data-bbox="822 152 1132 326">If you are printing on small paper and your page is blank, try printing on larger paper to see where the image is printing. Adjust the margins accordingly.</p> <p data-bbox="822 361 1062 413">Contact your Network Administrator.</p> <p data-bbox="822 473 1132 769">Remove the paper from the paper input bin and align the edges of the paper. "Break" the ream of paper by curving it into an upside-down u-shape; this may effectively decrease multi-feeds. You can also try turning the paper around to feed the opposite end first.</p> <p data-bbox="822 803 1132 1029">Check your software's printing configuration information. If you are using a word-processing program, check for a natural page break and a forced page break that are close to each other.</p>
<p data-bbox="129 1055 268 1107">Blank Pages (All Pages)</p> 	<p data-bbox="476 1055 772 1107">The toner cartridge may be improperly installed.</p> <p data-bbox="476 1263 772 1315">The toner cartridge may be completely out of toner.</p> <p data-bbox="476 1350 772 1402">The printer may need to be serviced.</p>	<p data-bbox="822 1055 1132 1229">Make sure you removed the entire length of the sealing tape from the toner cartridge before you installed it. See "Installing the toner cartridge" in chapter 1.</p> <p data-bbox="822 1263 1132 1315">Replace the toner cartridge. See appendix A.</p> <p data-bbox="822 1350 1132 1550">Try printing a self-test page as described earlier in this chapter. If the page is still blank, the printer may need service. See the support pages at the front of this manual for support options.</p>

Problem	Cause(s)	Solution(s)
<p data-bbox="129 152 457 210">Print is misaligned on the page (Skewed Pages)</p> 	<p data-bbox="476 152 803 204">The paper input bin may be too full.</p> <p data-bbox="476 239 803 296">The paper guides may not be adjusted properly.</p> <p data-bbox="476 418 803 531">Paper may be misfeeding due to the paper's weight or because the surface finish may not meet HP's specifications.</p>	<p data-bbox="822 152 1127 204">Try removing some of the paper.</p> <p data-bbox="822 239 1127 383">Be sure to center the paper with the paper guides. Also, verify that the guides are not adjusted too tightly or too loosely against the paper.</p> <p data-bbox="822 418 1127 470">Try using different paper. See appendix C.</p>

Solving software problems

If you are having installation problems, check the following table. Also, you can refer to Help by selecting Help on your menu bar.

Installation Tips	
Symptoms	Solution(s)
Window message during installation reads: "File in Use."	Quit all software. Remove all software from the Startup group and then restart Windows. Reinstall the software.
Cannot install the software.	Try the Alternative installation as described in chapter 1.
Bidirectional communication has not been established during installation.	The cable is not bidirectional. Use only a high-quality IEEE-1284 compliant parallel cable. The cable is loose, or not directly connected. In Windows 3.1x, open the Control Panel and Printers. Double-click the HP LaserJet 6L Pro printer , and then click Connect . Be sure that the correct port has been selected and that the Fast Printing Direct to Port check box is selected. Note: If any of the above apply, click Skip and continue installation.
Your computer cannot read the installation CD.	Check for the proper CD drive. Check the CD for damage. Copy CD to the hard drive; then install from your hard drive.
Printing Tips	
Printer is printing too slowly.	Select 300 dpi under the Print Quality tab in your printer software.
Printer is not responding; the system is locked up.	Free up disk space on your computer or defragment the drive. Enable "Print Manager in Windows 3.1x systems" on your computer. Run fewer software programs at the same time on your computer. Do not perform I/O or processor-intensive tasks on your computer while printing (e.g., sending a fax or playing a video).

Troubleshooting printing problems from MS-DOS

The following instructions will help you troubleshoot Windows printing problems using MS-DOS®.

Note

Before troubleshooting from MS-DOS, make sure your printer can print a self-test page. (See “Printing a self-test page” earlier in this chapter.)

To establish basic communication to the printer, follow the steps below:

- 1 Exit Windows 3.1x. If in Windows 95 and Windows 98, click **Start**, click **Shut Down**, and click **Restart the computer in MS-DOS mode**, respectively.
- 2 At the command prompt (for example, C:\), type: **Dir>PRN** and press enter. This will send a directory of your hard drive to the printer.
- 3 See the chart below for recommended solutions.

Printer Status	Response	Solution(s)
Both the Data light and the Ready light are on steadily (not blinking).	Command prompt (C:\) returned.	Press the control panel button. You will receive a printout of your hard drive's directory. Communication verified; return to Windows.
Data light comes on; Ready light flashes.	Command prompt (C:\) returned.	No action is needed. Communication has been verified; return to Windows.

Printer Status	Response	Solution(s)
Printer is not responding.	<p>Flashing cursor; command prompt (c:\) not returned; keyboard locked up.</p> <p>DOS Message: "Write fault error writing device PRN."</p> <p>Command prompt (C:\) returned.</p>	<p>Verify that the Ready light is on. Hold down CTRL, then press and release Break to free the keyboard.</p> <p>Verify that the Ready light is on. Specify the port name when sending directory (for example, LPT1).</p> <p>Hold down CTRL, then press and release Break to free the keyboard.</p> <p>Disconnect the power cable from the back of the printer. Disconnect the printer cable from the computer and printer. Reconnect the printer cable directly between the computer and the printer. Try using a different parallel cable (IEEE-1284), parallel port, or both.</p>
Data light comes on; Ready light flashes. Printed text is not legible, or random characters are occurring on the page.	Command prompt (C:\) returned.	<p>Disconnect, then reconnect the parallel cable at both ends. Ensure a direct connection to the printer. Try using a different parallel cable (IEEE-1284), parallel port, or both.</p>
Data light comes on; Ready light flashes. Only one line of text prints or all text is on one line.	Command prompt (C:\) returned.	<p>Disconnect, then reconnect the parallel cable at both ends. Ensure a direct connection to the printer. Try using a different parallel cable (IEEE-1284), parallel port, or both.</p>

Printer Status	Response	Solution(s)
<p>Text files will print. Graphic files do not print or print garbage.</p>	<p>No error messages. All appears okay.</p>	<p>Disconnect, then reconnect the parallel cable at both ends. Ensure a direct connection to the printer. If copying a graphic file, type the following command at the command prompt: <code>copy filename LPT1</code> where <i>filename</i> is the name of the graphic file. Be sure to leave a space before and after the filename. Try using a different parallel cable (IEEE-1284), parallel port, or both.</p>

Networks and switchboxes

The printer's status read-back feature requires a direct connection between the printer and the computer. Most devices connected between the printer and the host computer prevent the printer from sending data back to the computer.

If you use a mechanical switchbox, follow these guidelines:

- Do not switch while the printer is printing or receiving data (when the Ready light is blinking).
- Do not switch to a host computer that is OFF and then turn that computer ON. The Ready light on the printer will blink as if the computer is sending data. If the Error light is blinking, reset the printer. To do so, press and hold the control panel button for five seconds, and then send the job again.
- Use a surge protector.

Out of memory

If the Error light is blinking, the page may be too complex for the printer's memory capacity. To clear this error, briefly press and release the control panel button. Printing will resume; however, some data loss may occur. To avoid this error in the future:

- Reset the printer. To do so, press and hold the control panel button for five seconds.
- Set resolution to 300 dpi with your software.
- See Help for more suggestions regarding printer memory usage.



Warranty and support information

HP limited 1-Year warranty statement

Warranty on this product is available in China, India, and Indonesia

- 1 HP warrants to you the end-user customer, that HP hardware, accessories and supplies, will be free from defects in materials and workmanship after the date of purchase, for the period specified above. If HP receives notice of such defects during the warranty period, HP will, at its option, either repair or replace products which prove to be defective.
- 2 HP warrants to you that HP software will not fail to execute its programming instructions after the date of purchase, for the period specified above, due to defects in material and workmanship when properly installed and used. If HP receives notice of such defects during the warranty period, HP will replace software media which does not execute its programming instructions due to such defects.
- 3 HP does not warrant that the operation of HP products will be uninterrupted or error free. HP products may contain remanufactured parts equivalent to new in performance or may have been subject to incidental use. If HP is unable, within a reasonable time, to repair or replace any product to a condition as warranted, you will be entitled to a refund of the purchase price upon prompt return of the product. Warranty does not apply to defects resulting from (a) improper or inadequate maintenance or calibration, (b) software, interfacing, parts or supplies not supplied by HP, (c) unauthorized modification or misuse, (d) operation outside of the published environmental specifications for the product, or (e) improper site preparation or maintenance.
- 4 ANY IMPLIED WARRANTY OF MERCHANTABILITY OR FITNESS FOR A PARTICULAR PURPOSE IS LIMITED TO THE DURATION OF THE EXPRESS WARRANTY SET FORTH ABOVE. Some states or provinces do not allow limitations on the duration of an implied warranty, so the above limitation or exclusion might not apply to you. This warranty gives you specific legal rights and you might also have other rights that vary from state to state, province to province, or country to country.
- 5 THE REMEDIES IN THIS WARRANTY STATEMENT ARE YOUR SOLE AND EXCLUSIVE REMEDIES. EXCEPT AS INDICATED ABOVE, IN NO EVENT WILL HP BE LIABLE FOR LOSS OF DATA OR FOR DIRECT, SPECIAL, INCIDENTAL, CONSEQUENTIAL (INCLUDING LOST PROFIT), OR OTHER DAMAGE,

WHETHER BASED IN CONTRACT, TORT, OR OTHERWISE. Some states or provinces do not allow the exclusion or limitation of incidental or consequential damages, so the above limitation or exclusion may not apply to you.

Hardware service during the warranty period

If your hardware should fail during the warranty period, HP offers the following support options:

- **HP Authorized Service Provider:** You can return your printer to a local authorized service dealer.
- **HP Repair Services:** You can return your printer to an HP repair office.

When sending equipment, we recommend insuring the equipment for shipment. Also include a copy of your proof of purchase.

CAUTION

Shipping damage as a result of inadequate packaging is the customer's responsibility. Use the original packing materials whenever possible.

For technical support assistance regarding your printer within the one-year warranty period, see the support pages at the front of this manual.

Hardware service after the warranty period

If your hardware fails after the warranty period, contact an authorized Hewlett-Packard Dealer Repair Center or a designated Hewlett-Packard Repair Center. If you have a Hewlett-Packard Maintenance Agreement, request service under your agreement.

HP LaserJet toner cartridge warranty

HP LaserJet toner cartridges are warranted to be free from defects in materials and workmanship until the HP toner is depleted. You know your HP toner is depleted when you begin to see faded or light type on your printed page.

The warranty, extended for the life of the cartridge, covers any defects or malfunctions in your new Hewlett-Packard toner cartridge. HP will, at HP's option, either replace products which prove to be defective or refund your purchase price.

In the event the cartridge proves to be defective, attach a printout sample illustrating what the defective cartridge is printing and return to the place of purchase. **IN NO EVENT SHALL HEWLETT-PACKARD COMPANY BE LIABLE FOR ANY INCIDENTAL,**

CONSEQUENTIAL, SPECIAL, INDIRECT, PUNITIVE, OR EXEMPLARY DAMAGES OR LOST PROFITS FROM ANY BREACH OF THIS WARRANTY OR OTHERWISE.

HP software license agreement

ATTENTION: USE OF THE SOFTWARE IS SUBJECT TO THE HP SOFTWARE LICENSE TERMS SET FORTH BELOW. USING THE SOFTWARE INDICATES YOUR ACCEPTANCE OF THESE LICENSE TERMS.

HP SOFTWARE LICENSE TERMS

The following License Terms govern your use of the accompanying Software unless you have a separate written agreement with HP.

License Grant. HP grants you a license to Use one copy of the Software. "Use" means storing, loading, installing, executing or displaying the Software. You may not modify the Software or disable any licensing or control features of the Software. If the Software is licensed for "concurrent use", you may not allow more than the maximum number of authorized users to Use the Software concurrently.

Ownership. The Software is owned and copyrighted by HP or its third party suppliers. Your license confers no title or ownership in the Software and is not a sale of any rights in the Software. HP's third party suppliers may protect their rights in the event of any violation of these License Terms.

Copies and Adaptations. You may only make copies or adaptations of the Software for archival purposes or when copying or adaptation is an essential step in the authorized Use of the Software. You must reproduce all copyright notices in the original Software on all copies or adaptations. You may not copy the Software onto any bulletin board or similar system.

No Disassembly or Decryption. You may not disassemble or decompile the Software unless HP's prior written consent is obtained. In some jurisdictions, HP's consent may not be required for disassembly or decompilation. Upon request, you will provide HP with

reasonably detailed information regarding any disassembly or decompilation. You may not decrypt the Software unless decryption is a necessary part of the operation of the Software.

Transfer. Your license will automatically terminate upon any transfer of the Software. Upon transfer, you must deliver the Software, including any copies and related documentation, to the transferee. The transferee must accept these License Terms as a condition to the transfer.

Termination. HP may terminate your license upon notice for failure to comply with any of these License Terms. Upon termination, you must immediately destroy the Software, together with all copies, adaptations and merged portions in any form.

Export Requirements. You may not export or re-export the Software or any copy or adaptation in violation of any applicable laws or regulations.

U.S. Government Restricted Rights. The Software and documentation have been developed entirely at private expense and are provided as “Commercial Computer Software” or “restricted computer software.” They are delivered and licensed as “commercial computer software” as defined in DFARS 252.227-7013 (Oct.1988), DFARS 252.211-7015 (May 1991) or DFARS 252.227-7014 (Jun 1995), as a “commercial item” as defined in FAR 2.101 (a), or as “Restricted computer software” as defined in FAR 52.227-19 (Jun 1987) (or any equivalent agency regulation or contract clause), whichever is applicable. You have only those rights provided for such Software and Documentation by the applicable FAR or DFARS clause or the HP standard software agreement for the product.

Accessories and supplies information

The following table lists items that are available from HP Direct Ordering and through your local authorized HP dealer.

- For ordering information outside of the U.S., see “Sales and service offices” in this appendix.

Option	Part Number(s)
HP LaserJet toner cartridge: Indonesia, India, China, Korea Australia	C3906F C3906A
HP LaserJet parallel printer cable (IEEE-1284) Two meter A to B Three meter A to B	C2950A C2951A

Sales and service offices

Hewlett-Packard products are sold and supported through Hewlett-Packard Sales and Service Offices and through dealers.

Note

Before calling an HP Sales and service office, be sure to contact the appropriate Customer Care Center number listed in the front of your manual.

<p>China: China Hewlett-Packard Co. Ltd. 9/F, HP Building No. 2 Dong San Huan Nan Lu Chao Yang District Beijing 100022, P.R. China Phone: (86 10) 6564 3888</p> <p>Support Hotline and Extended Warranty Support: (86 10) 6564 5959 Fax: (86 10) 6566 8280</p> <p>Customer Information Center: Phone: (86 10) 6564 5858 or (800) 810-5656</p> <p>Hardware Repair Center: Please visit our support website at: http://www.hp.com.cn/go/ support</p>	<p>India: Hewlett-Packard India Ltd. Chandiwala Estate Maa Anandmai Marg Kalkaji, New Delhi - 110019 Phone: (91 11) 682-6000, (91 11) 682-6035 Fax: (91 11) 682-6030</p> <p>Hardware Repair Center and Extended Warranty Support: (91 11) 682-6042</p>	<p>Indonesia: Hewlett-Packard Berca Servisindo Sentral Senayan 1, 8th floor Jl. Asia Afrika no. 8 Jakarta 10270 Indonesia Phone: (62 21) 350-3408</p> <p>Hardware Repair Center and Extended Warranty Support: Phone: (62 21) 348-34567 Fax: (62 21) 352-2048</p>
<p>Hong Kong Hewlett-Packard Asia Pacific Ltd., 25/F City Plaza One, 1111 King's Road, Taikoo Shing, Hong Kong Phone: (85 2) 2599-7777 Fax: (852) 2506-9776 Hardware Repair Center: (852) 2599-7000 Extended Warranty Support: (852) 2599-7000 Customer Information Center (852) 2599-7066</p> <p>Singapore Hewlett-Packard Asia Pacific Ltd., Blk A Alexandra Technopark, #02-08 Singapore 119967 Phone: (65) 272-5300 Fax: (65) 273-1146 Main Office Phone: (65) 275-3888 Extended Warranty Support: (65) 374-6441.</p>		

B

Printer specifications

Environmental specifications	
Operating Environment	(Printer plugged into an AC outlet): Temperature: 10° C to 32.5° C (50° F to 90.5° F) Humidity: 20%-80% (no condensation)
Storage Environment	(Printer plugged into an AC outlet): Temperature: 0° C to 40° C (32° F to 104° F) Humidity: 10%-80% (no condensation)
Noise Level	During printing: 5.5 Bels Sound Power Level (per ISO 9296) During Standby and SleepMode: silent
Electrical specifications	
Power Requirements	220 v (+/-10%), 50/60 Hz (+/-2 Hz) 240 v (+/-10%), 50 Hz (+/- 2Hz)
Power Consumption	During printing: 120 W (average) During standby or SleepMode: 5 W
Minimum Recommended Circuit Capacity	2.0A @ 230 V
Physical specifications	
Dimensions:	
Width	335.2 mm (13.2 in)
Depth	312.4 mm (12.3 in)
Storage Height	228.6 mm (9.0 in)
Operating Height (Letter Height)	370.8 mm (14.6 in)
Weight (Cartridge Installed)	7.0 kg (15.5 lb)
Print Speed	6 pages per minute
Paper Input Bin Capacity	Holds up to 100 sheets of regular weight paper or up to 10 envelopes
Paper Output Bin Capacity	Holds up to 100 sheets
Heavy Media Output Slot Capacity	Stack 1 transparency or up to 20 sheets of other media in front of the Heavy Media Output Slot
Minimum paper size	76.2 by 127 mm (3 by 5 in)
Maximum paper size	215.9 by 355.6 mm (8.5 by 14 in)

Physical specifications, continued	
Base memory	4 MB of ROM and 4 MB of RAM
Print Resolution	600 dots per inch (dpi)
Duty Cycle	6000 single-sided pages per month

Environmental product stewardship

Hewlett-Packard has created the Environmental product stewardship program on a corporate-wide level to ensure that HP products conform to national and worldwide environmental standards.

Protecting the Environment

Hewlett-Packard Company is committed to providing quality products in an environmentally sound manner. This HP LaserJet printer has been designed with several attributes to minimize impacts on our environment.

This HP LaserJet printer design eliminates:

- **Ozone production**—This HP LaserJet printer uses charging rollers and generates no appreciable ozone gas (O₃).

This HP LaserJet printer design reduces:

- **Energy consumption**—Energy usage drops from an average of 120W during printing to as little as 5W while in Standby/Sleep mode. Not only does this save natural resources, but it also saves money without affecting the high performance of this printer. This product qualifies for ENERGY STAR. ENERGY STAR is a voluntary program established to encourage the development of energy-efficient office products.



ENERGY STAR is a U.S. registered service mark of the U.S. EPA. As an ENERGY STAR partner, Hewlett-Packard Company has determined that this product meets ENERGY STAR Guidelines for energy efficiency.

- **Toner consumption**—EconoMode uses significantly less toner, which may extend the life of the toner cartridge.
- **Paper use**—This printer allows manual duplexing (two-sided printing) and this reduces paper usage and the resulting demands on natural resources.

HP LaserJet printer: worldwide recycling

- **Plastics**—Plastic parts have markings according to international standards that enhance the ability to identify plastics for recycling purposes at the end of the printer's life.
- **Paper**—This printer is suited for the use of recycled papers when the paper meets the guidelines outlined in the *HP LaserJet Printer Family Paper Specification Guide* (English-only document). This printer is suited for the use of recycled paper according to DIN 19 309.
- **Material safety data sheet**— Material Safety Data Sheet (MSDS) can be obtained by contacting the HP LaserJet Supplies website at <http://www.hp.com/go/msds>.

Returns

HP LaserJet printing supplies

In many countries, this product's printing supplies (e.g., toner cartridge, drum, fuser) can be returned to HP through the HP Planet Partners Printing Supplies Environmental Program. An easy-to-use and free takeback program is available in over 20 countries. Multi-lingual program information and instructions are included in every new HP LaserJet toner cartridge and consumables package.

HP Planet Partners Printing Supplies Environmental Program Information

Since 1990, the HP LaserJet Toner Cartridge Recycling Program has collected more than 25 million used LaserJet toner cartridges that otherwise may have been discarded in the world's landfills. The HP LaserJet toner cartridges and consumables are collected and bulk shipped to our resource and recovery partners who disassemble the cartridge. After a thorough quality inspection, selected parts such as nuts, screws, and clips are reclaimed for use in new cartridges. Remaining materials are separated and converted into raw materials for use by other industries to make a variety of useful products.

For a more environmentally responsible return of used cartridges and consumables, HP encourages the use of bulk returns. Simply bundle two or more cartridges together and use the single, pre-paid, pre-addressed UPS label that is supplied in the package.

For more information regarding the Asia/Pacific region, you may visit our website at <http://www.asiapac.hp.com/planp1.htm>.

Laser safety statement

The Center for Devices and Radiological Health (CDRH) of the U.S. Food and Drug Administration has implemented regulations for laser products manufactured since August 1, 1976. Compliance is mandatory for products marketed in the United States. This printer is certified as a “Class 1” laser product under the U.S. Department of Health and Human Services (DHHS) Radiation Performance Standard according to the Radiation Control for Health and Safety Act of 1968. Since radiation emitted inside this printer is completely confined within protective housings and external covers, the laser beam cannot escape during any phase of normal user operation.

WARNING!

Use of controls, adjustments, or performance of procedures other than those specified in this manual may result in hazardous radiation exposure.

Declaration of conformity

according to ISO/IEC Guide

Manufacturer's Name: Hewlett-Packard Company
Manufacturer's Address: 11311 Chinden Boulevard
Boise, Idaho 83714-1021, U.S.A.

declares that the product

Product Name: HP LaserJet 6L Pro Printer
Model Number: C8060A
Product Options: All

conforms to the following Product Specifications:

Safety: IEC 950: 1991+A1+A2+A3/A4/EN 60950: 1992+A1/A2+A3/
A4+A11 GB4943-1995
IEC 825-1:1993 +A1/EN 60825-1:1994 +A11 CLASS 1
(LASER/LED) PRODUCT

EMC: CISPR 22-1997/EN 55022:1998 Class B
EN 61000-3-2:1995
EN 61000-3-3:1995
EN 55024:1198
FCC Title 47 CFR, Part 15 Class B² / ECES-002, Issue 2/
GB9254-88 AS/NZS 3548:1995

Supplementary Information:

The product herewith complies with requirements of the EMC Directive 89/336/EEC and the Low Voltage Directive 73/23/EEC, and carries the CE-Marketing accordingly.

- 1) The product was tested in a typical configuration with Hewlett-Packard Personal Computer Systems.
- 2) This Device complies with Part 15 of the FCC rules. Operation is subject to the following conditions:
(a) this device may not cause harmful interference, and (b) this device must accept any interference received, including interference that may cause undesired operation. Boise, Idaho, February 25, 2000

For Regulatory Topics ONLY, contact:

Contact: Product Regulations Manager, Hewlett-Packard Company,
P.O. Box 15, MS 160, Boise, ID 83707-0015 (Phone: 208-396-
6000)

C Paper specifications

Paper specifications

This chapter provides information on the following topics:

- Printer paper specifications
- Supported paper sizes (printer)
- Guidelines for using paper

Printer paper specifications

HP LaserJet printers produce excellent print quality. This printer accepts a variety of media, such as cut-sheet paper (including recycled paper), envelopes, labels, transparencies, vellum, and custom-size paper. Properties such as weight, grain, and moisture content are important factors affecting printer performance and output quality.

The printer can use a variety of paper and other print media in accordance with the guidelines in this manual. Paper that does not meet these guidelines may cause the following problems:

- Poor print quality
- Increased paper jams
- Premature wear on the printer, requiring repair

Hewlett-Packard Company cannot recommend the use of specific brands. Because they are not HP products, HP cannot influence or control their quality.

It is possible for paper to meet all of the guidelines in this manual and still not produce satisfactory results. This might be the result of improper handling, unacceptable temperature and humidity levels, or other variables over which Hewlett-Packard has no control.

Always test paper before purchasing in large quantities. If you still have questions, refer to the *HP LaserJet Printer Family Paper Specification Guide* (English-only document). See the end of this appendix for specific information.

Using paper outside HP specifications may cause problems for the printer, requiring repair. This repair is not covered by the Hewlett-Packard warranty or service agreements.

Supported paper sizes (printer)

- Maximum supported paper size: 216 by 356mm (8.5 by 14 in)
- Minimum supported paper size: 76 by 127mm (3 by 5 in)

Guidelines for using paper

For best results, use high-quality paper that is between 70 and 150g/m² (20-lb bond). Make sure the paper is of good quality, and free of cuts, nicks, tears, spots, loose particles, dust, wrinkles, voids, and curled or bent edges.

If you are unsure what type of paper you are loading (such as bond or recycled), check the label on the package of paper.

Some light-weight or poor-quality papers may cause print quality problems, jamming, or damage to the printer.

Symptom	Problem with Paper	Solution
Poor print quality or toner adhesion. Problems with feeding.	Too moist, too rough, too smooth, or embossed; faulty paper lot.	Try another kind of paper.
Dropouts, jamming, curl.	Stored improperly.	Store paper flat in its moisture-proof wrapping.
Increased gray background shading.	Too heavy.	Use lighter paper.
Excessive curl. Problems with feeding.	Too moist, wrong grain direction or short-grain construction.	Use long-grain paper. Print using the heavy media output slot.
Jamming, damage to printer.	Cutouts or perforations.	Do not use paper with cutouts or perforations.
Problems with feeding.	Ragged edges.	Use good quality paper.

Labels

Label construction

When selecting labels, consider the quality of each component:

- **Arrangement:** Only use labels with no exposed backing between them. Labels can peel off sheets with spaces between the labels, causing serious jams.
- **Curl:** Prior to printing, labels must lie flat with no more than 13 mm (0.5 in) of curl in any direction.
- **Condition:** Do not use labels with wrinkles, bubbles, or other indications of separation.

Envelopes

Envelope construction

Envelope construction is critical. Envelope fold lines can vary considerably, not only between manufacturers, but also within a box from the same manufacturer. Successful printing on envelopes depends upon the quality of the envelopes. When selecting envelopes, consider the following components:

- **Weight:** The weight of the envelope paper should not exceed 105 g/m² (28 lb), or jamming may result.
- **Construction:** Prior to printing, envelopes should lie flat with less than 6mm (0.25 in) curl and should not contain air. (Envelopes that trap air may cause problems.)
- **Condition:** Make sure envelopes are not wrinkled, nicked, or otherwise damaged.
- **Sizes:** From 90 by 160 mm (3.5 by 6.3 in) to 178 by 254 mm (7 by 10 in).

Envelopes with double-side seams

Double-side-seam construction has vertical seams at both ends of the envelope rather than diagonal seams. This style may be more likely to wrinkle. Be sure the seam extends all the way to the corner of the envelope as illustrated below.

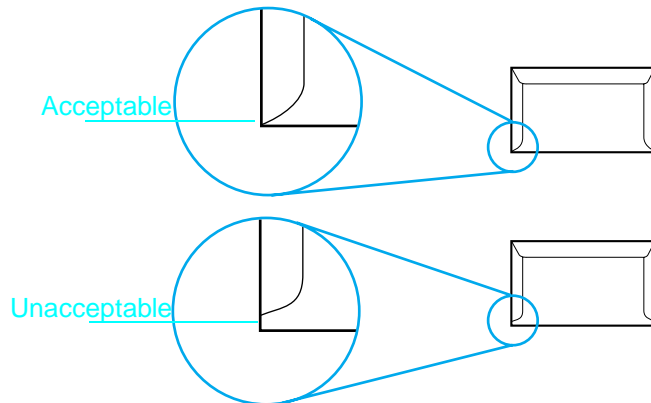

Envelope storage

Proper storage of envelopes helps contribute to good print quality. Envelopes should be stored flat. If air is trapped in an envelope, creating an air bubble, the envelope may wrinkle during printing.

Card stock and heavy media

Many types of card stock can be printed from the paper input tray, including index cards and postcards. Some card stock performs better than others because its construction is better suited for feeding through a laser printer.

For optimum printer performance, do not use paper heavier than 163g/m² (43 lb). Paper that is too heavy might cause misfeeds, stacking problems, paper jams, poor toner fusing, poor print quality, or excessive mechanical wear.

Note

Printing on heavier paper may be possible if the tray is not filled to capacity, and paper with a smoothness rating of 100-180 Sheffield is used.

Card stock construction

- **Smoothness:** 135-163 g/m² (36-43 lb) card stock should have a smoothness rating of 100-180 Sheffield. 60-135 g/m² (16-36 lb) card stock should have a smoothness rating of 100-250 Sheffield.
- **Construction:** Card stock should lie flat with less than 5 mm (0.2 in) of curl.
- **Condition:** Make sure card stock is not wrinkled, nicked, or otherwise damaged.
- **Sizes:** Use only card stock within the following size ranges:
Minimum: 76 by 127 mm (3 by 5 in) Maximum: 216 by 356 mm (8.5 by 14 in).

Card stock guidelines

- If cards curl or jam, print using the heavy media output slot. Set margins at least 2 mm (0.08 inch) away from the edges of the paper.

To order additional guidelines

- HP LaserJet Printer Family Paper Specification Guide (English-only document) 5963-7863 (May 2000 ed.).

Index

A

- aborting print jobs 35
- adapters, cautions for 12
- adding paper 14
- agreement, software license 65
- alignment, print 57
- alternative installation 17
- attaching labels 13
- authorized service providers 64

B

- background scatter, correcting 54
- battery backups, cautions for 12
- bidirectional communication 11, 15
- black pages, correcting 54
- blank pages, correcting 55, 56
- blinking lights 24, 25
- button, front panel
 - identifying 8
 - using 24, 34

C

- canceling print jobs 35
- capacity, paper 69
- card stock 36, 79
- cartridges, toner
 - installing 9
 - leaking 46
 - ordering 67
 - part numbers 67
 - print life 38
 - print quality 51, 52, 54
 - recycling 71
 - storing 9
 - warranty 64
- CD, making disks from 19
- character drop-out, correcting 53, 55
- circuit capacity, minimum 69
- cleaning
 - printer 46
 - rollers 53
- clearing
 - data 34
 - paper jams 42, 43
- clothing, toner on 10
- conformity, declaration of 73
- connecting
 - parallel cable 11

- power cord 11
- control panel 23
- curling, preventing
 - paper 34, 55
 - transparencies 37
- custom paper sizes 36
- customer support
 - HP Customer Care Centers 41
 - HP Repair Services 64
 - HP Sales and Service Offices 67

D

- Data light 23, 24
- declaration of conformity 73
- deleting print jobs 35
- dimensions, printer 69
- disk space, requirements 15
- diskettes, making 19
- door, printer
 - identifying 8
 - opening 9
- DOS, troubleshooting in 59
- dots per inch 70
- dots, correcting 51
- double-sided printing 33, 34
- dpi 70
- drivers, printer
 - installing 16
 - support 15
- duplexing 33, 34
- duty cycle
 - printer 70
 - toner cartridges 38

E

- EconoMode 38
- embossed paper, printing on 31
- energy consumption 69, 70
- Energy Star compliance 70
- envelopes
 - choosing 78
 - printing 32, 36
 - sizes 27
 - storing 79
- environmental practices 70
- Error light 23, 25, 48
- error messages 58

F

- faded print 39, 51
- feeding problems
 - misfeeds 45
 - paper jams 42, 49
- flashing lights 24, 25
- front panel button
 - identifying 8
 - using 24, 34

G

- graphics, incomplete 55
- grounding 12
- guides, paper
 - identifying 8
 - using 42, 49

H

- hardware errors 49
- hardware requirements 15
- heavy media output slot
 - capacity 69
 - identifying 8
 - using 29
- heavy paper
 - choosing 77, 79
 - printing on 29, 36
- height, printer 69
- help. *See* customer support;
troubleshooting
- HP Authorized Service Providers 64
- HP Customer Care 41
- HP LaserJet Printer Family Paper
Specification Guide*, ordering 80
- HP Planet Partners Printing Supplies
Environmental Program 71
- HP Repair Services 64
- HP Sales and Service Offices 67
- HP software license agreement 65
- humidity, for storing printer 69

I

- indicator lights
 - all stay off 24, 48
 - all stay on 49
 - blinking 24, 25
 - Data 23, 24
 - Error 23, 25, 48
 - identifying 8
 - Ready 23, 24
- input bin, paper
 - attaching labels to 13
 - capacity 69
 - clearing paper jams 42
 - identifying 8

- troubleshooting 49
 - using 14
- input slot, single-sheet
 - clearing paper jams 42
 - identifying 8
 - using 30
 - input support, paper
 - identifying 8
 - using 14
 - installing
 - software 15
 - toner cartridge 9
 - internal mirror 53
 - interrupting printing 34

J

- jams, paper
 - clearing 42, 43
 - frequent 49, 50
 - preventing 14, 29

L

- labels
 - attaching to printer 13
 - choosing 78
 - printing 36, 37
- landscape orientation 36
- laser safety statement 72
- leaking toner 46
- letterhead, printing 31
- license agreement, software 65
- lines, correcting 52
- loading paper 14

M

- making disks from CD 19
- manual feed 34
- margins, minimum 36
- maximum paper size 69
- media, print
 - choosing 27, 76
 - sizes 27
 - special 36
- memory
 - insufficient 62
 - printer 70
 - system requirements 15
- minimum paper size 69
- mirror, internal 53
- misaligned print 57
- misfeeds, paper 45
- MS-DOS, troubleshooting in 59

N

- networks, troubleshooting 62

- noise level, printer 69
 - not responding 47
- O**
- on/off switch 12
 - operating environment 69
 - ordering
 - paper specification guide 80
 - supplies 67
 - orientation, page 36
 - outlet, plugging into 11, 12
 - output bin, paper
 - capacity 69
 - identifying 8
 - output slot, heavy media
 - capacity 69
 - identifying 8
 - using 29
 - output support, paper
 - identifying 8
 - using 14
 - ozone emissions 70
- P**
- packaging, toner cartridge 9
 - page orientation 36
 - paper
 - adding 14
 - breaking 56
 - choosing 76
 - curling 34, 55
 - heavy 36, 79
 - HP LaserJet Printer Family Paper Specification Guide*, ordering 80
 - jams 42, 49
 - loading 14
 - ordering 67
 - problems with 76, 77
 - recycled 71
 - separating 56
 - sizes 69
 - smoothness 80
 - specification guide, ordering 80
 - specifications for 76
 - storing 55
 - troubleshooting 76, 77
 - weight 79
 - wrinkling 55
 - paper guides
 - identifying 8
 - using 42, 49
 - paper input bin
 - attaching labels to 13
 - capacity 69
 - clearing paper jams 42
 - identifying 8
 - troubleshooting 49
 - using 14
 - paper input support
 - identifying 8
 - using 14
 - paper jams
 - clearing 42, 43
 - frequent 49, 50
 - preventing 14, 29
 - paper output bin
 - capacity 69
 - identifying 8
 - paper output support
 - identifying 8
 - using 14
 - paper path lever
 - identifying 8
 - using 29
 - paper supports
 - identifying 8
 - using 14
 - parallel cable
 - connecting 11
 - ordering 67
 - troubleshooting 47
 - parallel port
 - connecting to 11
 - troubleshooting 47
 - part numbers 67
 - parts, printer
 - identifying 8
 - ordering 67
 - returning 71
 - path, paper 29
 - pausing printing 34
 - phone numbers, customer support 41
 - Planet Partners Printing Supplies
 - Environmental Program 71
 - plugging in 11, 12
 - ports 11
 - postcards, printing 36
 - power consumption 69, 70
 - power cord
 - connecting 11
 - troubleshooting 47
 - power strips, cautions for 12
 - power supplies, cautions for 12
 - print cartridges
 - installing 9
 - leaking 46
 - ordering 67
 - part numbers 67
 - print life 38
 - print quality 51, 52, 54
 - recycling 71
 - storing 9

- warranty 64
- printer door
 - identifying 8
 - opening 9
- printer drivers
 - installing 16
 - support 15
- processor requirements 15

Q

- quality, print 46, 51

R

- RAM (Random Access Memory)
 - insufficient 62
 - printer 70
 - system requirements 15
- Random Access Memory (RAM)
 - insufficient 62
 - printer 70
 - system requirements 15
- Ready light 23, 24
- recycling 9, 71
- redistributing toner 39
- repair services 64
- requirements, system 15
- resetting printer 34
- resolution
 - maximum 70
 - reducing 38
- responding, printer not 47
- returning parts 71
- rollers 43, 53

S

- sales and service offices 67
- sealing tape, removing 9
- self-test page, printing 41
- separating paper 56
- serial port 11
- setting up 7
- shadows, correcting 52
- single-sheet input slot
 - clearing paper jams 42
 - identifying 8
 - using 30
- sizes, print media
 - envelopes 27
 - paper 27, 69
- SleepMode
 - automatic 12
 - power consumption 69
 - waking from 24, 48
- smudging, correcting 51
- software installation

- requirements for 15
 - standard 16, 18
 - Windows 2000 16
 - Windows 3.1 18
 - Windows 95/98 16
 - Windows 95/98 alternative 17
 - Windows NT 16
 - Windows NT alternative 18
- software license agreement 65
- special media 36
- specifications
 - paper 76
 - printer 69
- speed, printer
 - EconoMode 38, 58
 - maximum 69
- stains, correcting 51, 53
- standard installation 16, 18
- stopping print jobs 35
- storing
 - envelopes 79
 - paper 55
 - printer 69
 - toner cartridges 9
- straight-through path 29, 36
- streaks, correcting 51
- supplies
 - ordering 67
 - returning 71
- supports, paper
 - identifying 8
 - using 14
- surge protectors 62
- switchboxes 62
- system requirements 15

T

- tape, removing 9
- temperature, for storing printer 69
- test page, printing 41
- text prints poorly 53, 55
- toner
 - cleaning 46
 - excessive 46
 - redistributing 39
 - washing off clothing 10
- toner cartridges
 - installing 9
 - leaking 46
 - ordering 67
 - part numbers 67
 - print life 38
 - print quality 51, 52, 54
 - recycling 71
 - storing 9
 - warranty 64

- transparencies, printing 36, 37
- troubleshooting
 - cables 47
 - DOS 59
 - memory, insufficient 62
 - networks 62
 - paper jams 42, 49
 - paper problems 55, 76, 77
 - power 47
 - print quality 51
 - slow speed 58
 - software 58
 - switchboxes 62
 - Windows printing 59
- two-sided printing 33, 34

U

- uninterruptible power supplies, cautions
 - for 12
- used supplies, returning 71

W

- waking from SleepMode 24, 48
- warranty 63, 64
- washing toner off clothing 10
- web site, Asia Pacific region 71
- weight
 - paper 79
 - printer 69
- white stripes, correcting 53
- width, printer 69
- Windows 2000
 - installing software 16
 - system requirements 15
- Windows 3.1
 - installing software 18
 - system requirements 15
- Windows 95/98
 - installing software 16
 - installing software alternative 17
 - system requirements 15
- Windows NT
 - installing software 16
 - installing software alternative 18
 - system requirements 15
- Windows printing problems,
 - troubleshooting 59
- wrinkling, preventing 55

Terima kasih Anda telah membeli. Bersama produk ini, Anda menerima berbagai layanan dukungan dari Hewlett-Packard. Tujuan kami adalah memberikan Anda hasil yang Anda inginkan, secara cepat dan profesional.

Mendapatkan Informasi Perangkat Lunak dan Elektronik:

Negara-Negara Asia Pasifik

(65) 740 4477 (Asia Rim). Senin sampai Jumat dari 08:30 - 17:30 (Waktu Singapura)

CD-ROM HP Support Assistant

CD-ROM ini menawarkan sistem informasi online lengkap yang dirancang untuk menyediakan informasi teknik dan informasi produk-produk HP. Untuk berlangganan, hubungi (65) 740 4477, Senin sampai Jumat dari 08:30 - 17:30 (Waktu Singapura).

Layanan Online: untuk mengakses informasi 24 jam melalui modem, kami sarankan layanan ini.

Situs WWW Driver printer, perangkat lunak printer HP terbaru, informasi produk dan dukungan bisa didapatkan di <http://www.hp.com/country/us/eng/othercountrieswel.html> atau <http://www.hp.com/cpsosupport/guide/psd/cscap.html>, or <http://www.hp.com/cpsosupport/guide/psd/crcap.html>

Pilihan Dukungan Konsumen

Selain nomor telepon yang ada pada daftar di bawah ini, lampiran A, "Informasi Dukungan dan Garansi," berisi alamat dan nomor telepon servis dan penjualan.

Nomor Dukungan Dalam Negeri

Jika Anda memerlukan dukungan setelah masa garansi berakhir atau servis perbaikan produk tambahan, atau jika negara Anda tidak terdaftar di bawah ini, harap rujuk pada kantor servis dan penjualan di seluruh dunia di lampiran A.

Cina

(86 10) 6564-3888

(86 10) 6564-5959

India

(91 11) 682-6000

(91 11) 682-6035

Indonesia

(62 21) 350-3408

Australia

61 3 8877-8000

Printer HP LaserJet 6L Pro

Buku Petunjuk

Hak Cipta dan Lisensi
© Hak Cipta Hewlett-Packard
Company 2000

Semua Hak Dilindungi. Kecuali diijinkan undang-undang hak cipta, dilarang menggandakan, mengadaptasi, atau menerjemahkan tanpa ijin tertulis sebelumnya.

Pengguna printer Hewlett-Packard sehubungan dengan buku petunjuk ini diberi lisensi untuk: a) mencetak buku petunjuk ini untuk penggunaan PRIBADI, INTERNAL atau PERUSAHAAN, tidak untuk dijual, dijual kembali atau didistribusikan; dan b) menaruh salinan elektronik buku petunjuk ini pada server jaringan yang terbatas untuk penggunaan PRIBADI dan INTERNAL.

Nomor penerbitan
C8060-90929
Edisi pertama, Mei 2000

Pernyataan Garansi Dokumentasi

Informasi di dalam dokumen ini bisa berubah tanpa pemberitahuan sebelumnya. Hewlett-Packard tidak menjamin apapun sehubungan dengan materi ini termasuk tetapi tidak terbatas pada garansi barang siap jual dan kecocokan pemakaian untuk tujuan tertentu. Kekeliruan yang terkandung dalam dokumen ini atau kecelakaan, konsekuensi

kerusakan sehubungan dengan pengerjaan akhir, kinerja atau penggunaan manual ini adalah di luar tanggungjawab Hewlett-Packard.

Lembaran Data Keselamatan Material (MSDS)

Lembaran Data Keselamatan Material Toner (MSDS) bisa diperoleh dari internet. Konsumen internasional harap merujuk pada "Layanan Hewlett-Packard" di bagian depan manual ini untuk mendapatkan informasi dan nomor yang tepat.

Peraturan FCC

Peralatan ini telah diuji dan dinyatakan sesuai batasan untuk peralatan digital Kelas B, sesuai peraturan FCC Bagian 15. Batasan ini dirancang untuk menyediakan proteksi terhadap interferensi yang membahayakan pada instalasi di perumahan. Peralatan ini menghasilkan, menggunakan dan bisa menghasilkan energi frekuensi radio, dan jika tidak diinstalasi sesuai petunjuk bisa menyebabkan interferensi yang membahayakan komunikasi radio. Namun, tidak ada jaminan bahwa interferensi tidak akan terjadi pada instalasi khusus.

Jika peralatan ini menyebabkan interferensi yang membahayakan pada

penerimaan radio atau televisi, yang bisa diketahui dengan mengaktifkan peralatan ini, pengguna diharapkan untuk membetulkan interferensi dengan cara-cara berikut ini:

- Re-orientasi dan relokasi antena penerima.
- Membuat jarak lebih antara peralatan dan penerima.
- Sambung peralatan pada sumber listrik yang berbeda dengan penerima.

Hubungi penyalur Anda atau teknisi radio/TV yang berpengalaman.

Catatan: Perubahan atau modifikasi pada printer yang tidak disetujui HP bisa menghilangkan hak pengguna untuk mengoperasikan peralatan ini.

Penggunaan kabel antarmuka diperlukan supaya sesuai dengan peraturan FCC Bagian 15Kelas B

Kredit Merek Dagang

Microsoft®, Windows®, dan MS-DOS® adalah merek dagang terdaftar di Amerika dari Microsoft Corporation.

ENERGY STAR adalah tanda layanan terdaftar Amerika dari U.S. EPA.

DAFTAR ISI

1 Pengaturan

Kata Pengantar	7
Mengenali bagian-bagian printer	8
Memasang toner cartridge	9
Menghubungkan kabel printer	11
Menggunakan sambungan listrik generik dan adaptor	12
Menempelkan label pada printer	13
Memasukkan kertas ke dalam printer	14
Informasi perangkat lunak printer	15
Kebutuhan sistem yang dianjurkan	15
Pertimbangan instalasi	15
Menginstalasi perangkat lunak printer	16
Instalasi standar untuk Windows 95, Windows 98, Windows 2000, dan NT 4.0	16
Instalasi standar untuk Windows 3.x	17
Instalasi Alternatif untuk Windows 95 dan Windows 98	17
Instalasi Alternatif untuk Windows NT 4.0	18
Instalasi Alternatif untuk Windows 3.x	18
Membuat disket dari CD untuk instalasi pada Windows 95, Windows 98 dan Windows NT	19
Membuat disket dari CD untuk instalasi pada Windows 3.x	20

2 Panel kontrol printer

panel kontrol	23
Menggunakan panel kontrol	24

3 Mencetak

Memilih ukuran media	27
Memilih jalur keluaran kertas	29
Menambah kertas	29
Menggunakan slot masukan satu lembar	30
Mencetak pada kop surat dan amplop	31
Tugas-tugas pencetakan	33
Mencetak di kedua sisi (dupleks)	33
Menghentikan sementara printer antar halaman	34
Mengatur ulang printer	34
Menghentikan pencetakan	35

Mencetak pada media khusus	36
Tip tambahan untuk ukuran tertentu	36
Tip tambahan untuk transparansi	37
Tip tambahan untuk mencetak label	37
Menangani toner cartridge	38

4 Pemecahan masalah

Mengatasi masalah yang umum	41
Melakukan uji cetak	41
Mengeluarkan kertas macet	42
Kertas tidak mau mengumpan	45
Membersihkan printer	46
Mengatasi berbagai masalah pada printer	47
Mengatasi berbagai masalah kualitas cetak	51
Mengatasi berbagai masalah perangkat lunak	59
Mengatasi berbagai masalah pencetakan dari MS-DOS	60
Jaringan dan kotak switch	63
Kehabisan memori	63

lampiran A Informasi garansi dan dukungan

Pernyataan garansi terbatas 1 tahun HP	65
Servis perangkat keras dalam masa garansi	66
Servis perangkat keras setelah masa garansi	66
Garansi toner cartridge HP LaserJet	66
Perjanjian lisensi perangkat lunak HP	67
Informasi Aksesori dan perlengkapan	69
Kantor penjualan dan servis	69

lampiran B Spesifikasi printer

Spesifikasi Lingkungan	71
Spesifikasi listrik	71
Spesifikasi fisik	71
Produk Ramah Lingkungan	72
Pernyataan keselamatan laser	74
Declaration of conformity	75

lampiran C Spesifikasi kertas

Spesifikasi kertas	77
Spesifikasi kertas printer	78
Ukuran kertas yang didukung (printer)	78
Petunjuk menggunakan kertas	79
Label	80
Amplop	80
Stok kartu dan media tebal	81

Indeks

1 Pengaturan

Kata Pengantar

Selamat atas pembelian Printer HP LaserJet 6L Pro. Berikut adalah beberapa hal yang diperlukan untuk mengatur printer Anda:

- Printer HP LaserJet 6L Pro
- Toner Cartridge HP LaserJet
- Kabel Paralel IEEE-1284 (tidak termasuk)
- Kabel Listrik
- Lembar Label Petunjuk
- HP Perangkat lunak Printer LaserJet 6L Pro dalam bentuk CD

Mengenali bagian-bagian printer

Sebelum menggunakan printer, pastikan Anda mengenali bagian-bagian printer berikut ini:

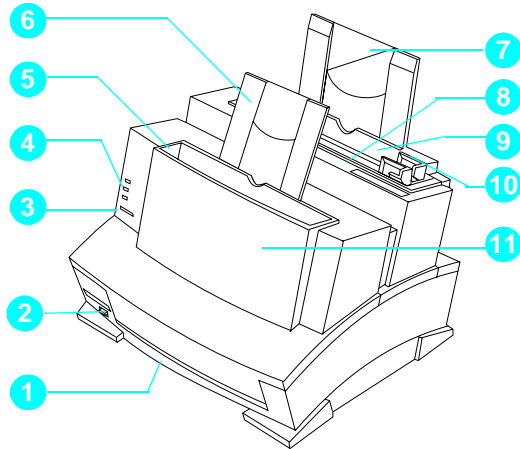

- 1 = Slot keluaran
- 2 = Tuas jalur kertas
- 3 = tombol panel kontrol
- 4 = Lampu indikator
- 5 = Wadah keluaran kertas
- 6 = Penyangga keluaran kertas

- 7 = Penyangga masukan kertas
- 8 = Slot masukan satu lembaran
- 9 = Wadah masukan kertas
- 10 = Pemandu kertas
- 11 = Pintu printer

Memasang toner cartridge

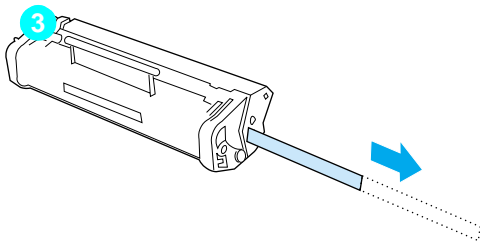
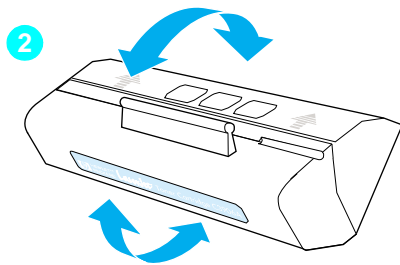
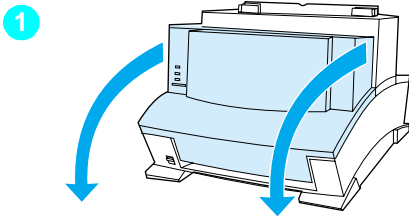

HP merekomendasikan penggunaan toner cartridge HP LaserJet. HP telah merancang printer, toner cartridge, dan formula toner bekerja terpadu untuk memberikan kualitas gambar yang optimal dari printer Anda.

PERHATIAN

Untuk mencegah kerusakan, jangan mengarahkan toner cartridge ke cahaya yang terang. Jika cartridge berada di luar printer untuk jangka waktu yang lama, simpan di dalam laci tertutup, kembalikan ke kemasan semula, atau bungkus dengan kain.

Untuk memasang toner cartridge, pertama-tama Anda harus mengeluarkan cartridge dari kemasannya. (Simpan kemasannya untuk tempat cartridge jika diperlukan dan pendaauran ulang.)

- 1 Untuk membuka pintu printer, tariklah ke arah Anda dengan gerakan maju dengan menggunakan kedua tangan.
- 2 Gerakkan toner cartridge maju dan mundur dengan cepat untuk meratakan toner di dalam cartridge.
- 3 Pegang ujung pita perekat di sisi cartridge. Tarik dengan kuat untuk melepaskan keseluruhan pita. Setelah dilepas, ukuran pita harus dua kali panjang toner cartridge atau sepanjang 490 mm (19,3 inci).

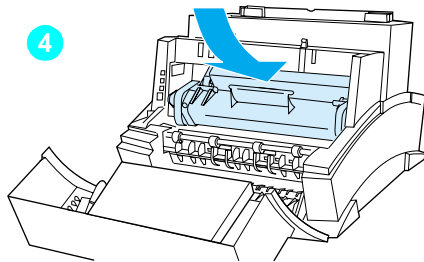

- 4 Pegang cartridge pada pegangannya (panah menghadap printer) dan masukkan ke bawah kembali ke dalam printer. Ujung cartridge masuk ke dalam celah plastik di dalam printer. Tekan dengan kuat ke tempatnya lalu tutup pintu printer.

Catatan

Jika toner mengenai baju Anda, bersihkan dengan kain kering lalu cuci di air dingin. Air panas akan meresap toner ke dalam kain.

Menghubungkan kabel printer

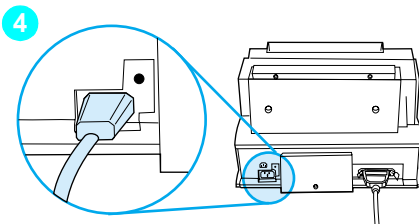
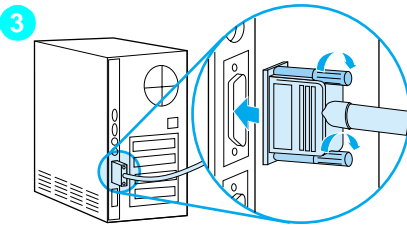
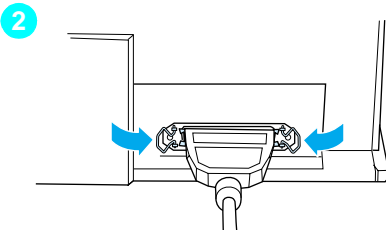
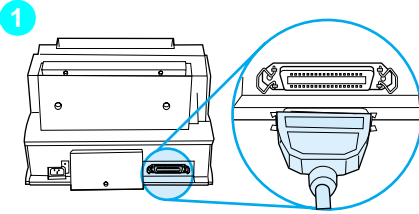

Catatan

Untuk hasil terbaik, sangatlah penting bagi Anda untuk menggunakan kabel paralel IEEE-1284, seperti kabel HP LaserJet untuk menghubungkan printer dengan komputer. Kabel ini mendukung seluruh kemampuan pencetakan printer.

Catatan

Jika komputer tidak mengenali printer, mungkin Anda menggunakan kabel yang salah.

- 1 Hubungkan kabel paralel ke printer Anda. Pastikan kabel menunjuk ke arah yang benar sebelum dimasukkan.
- 2 Amankan kabel dengan menjepitkan kedua jepitan dari printer ke kabel. Kabel yang diamankan membantu mencegah masalah komunikasi antara komputer dan printer.
- 3 Hubungkan kabel ke port paralel komputer Anda. Amankan kabel dengan mengencangkan sekrup yang ada di port paralel.

PERHATIAN

Pastikan bahwa kabel terhubung ke port paralel, bukan port serial. Menghubungkan ke port yang salah bisa menyebabkan kerusakan. Untuk informasi lebih lanjut mengenai port komputer, baca dokumentasi komputer Anda.

- 4 Gunakanlah hanya kabel yang disertakan bersama printer. Hubungkan kabel printer ke sumber listrik di dinding.

Menggunakan sambungan listrik generik dan adaptor

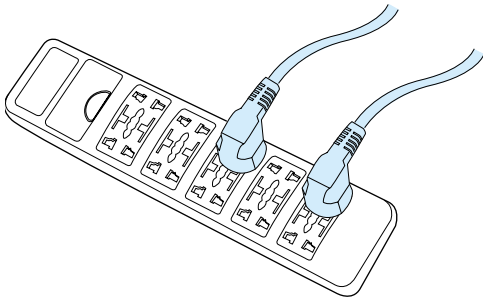

Catatan

HP tidak merekomendasikan penggunaan adaptor generik (atau sambungan listrik) pada printer Anda seperti contoh yang diperlihatkan di sini.

PERINGATAN!

Hati-hati bila memasang printer pada adaptor generik atau sambungan listrik. Bila menggunakan sambungan listrik, atur kabel printer dan komputer supaya menghadap arah yang sama. Sangatlah penting kontak ground kabel printer terhubung ke kontak ground stopkontak listrik. Anda bisa mengalami cedera yang serius dan menyebabkan kerusakan pada komputer dan printer jika salah memasukkan colokan kabel printer. Periksa spesifikasi adaptor sebelum menggunakannya pada printer Anda.

Setelah listrik tersambung, lampu indikator pada panel kontrol printer akan menyala lalu berkedip teratur. Lampu Salah (atas) akan menyala bila wadah masukan kertas kosong.

Anda tidak akan menemukan sakelar on/off pada printer. Setelah tidak aktif selama 15 menit, printer secara otomatis akan beralih ke situasi rendah daya yang disebut Modus Tidur.

PERHATIAN

HP tidak merekomendasikan penggunaan baterai cadangan atau UPS dengan printer Anda. Penggunaan tersebut bisa merusak printer Anda..

Menempelkan label pada printer



2

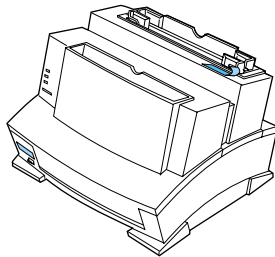

Lembaran label-label ada di wadah keluaran kertas printer. Anda perlu menempelkan dua label pada printer: label pertama bertuliskan "Remove and Realign Paper Before Reloading," label kedua bertuliskan, "Do Not Switch the Paper Path while Printing."

- 1 Lepaskan label dengan hati-hati dari lembarannya. Tempelkan label pada wadah masukan kertas printer.
- 2 Seperti tertera pada label, selalu keluarkan dan susun kembali kertas sebelum dimasukkan kembali. Dengan demikian, tidak akan terjadi pemasukan beberapa lembar kertas sekaligus, kertas macet, atau keduanya.

Memasukkan kertas ke dalam printer

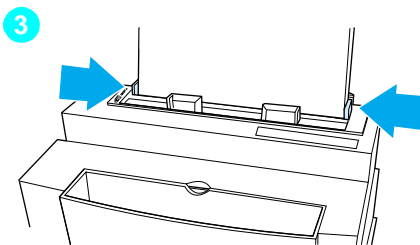
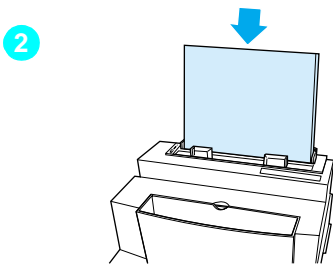
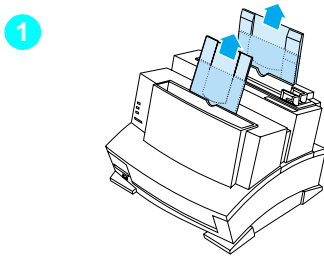

Sebelum memasukkan kertas ke dalam printer, naikkan penyangga kertas yang terletak di belakang wadah masukan kertas dan wadah keluaran kertas. Menggunakan penyangga kertas dapat membantu mencegah lipatan kertas dan kemacetan kertas yang tidak diinginkan.

- 1 Naikkan penyangga pada wadah masukan kertas dan pada wadah keluaran kertas sampai pada tempatnya.
- 2 Masukkan 100 lembar kertas ke dalam wadah masukan kertas.

Catatan

Hati-hati jangan mengisi wadah terlalu penuh.

- 3 Tengahkan kertas dengan menggunakan pemandu kertas pada wadah masukan kertas.

Untuk menguji printer, Anda bisa melakukan uji cetak. Untuk melakukannya, pastikan lampu Siaga (bawah) menyala dan lampu-lampu indikator lainnya mati. Tekan dan lepaskan tombol panel kontrol. (Jika printer berada pada Modus Tidur [semua lampu mati], Anda harus menekan tombol panel kontrol dua kali.) Lampu Data (tengah) akan menyala dan lampu Siaga (bawah) akan berkedip. Uji cetak sendiri bekerja.

Catatan

Saat menambah kertas pada tumpukan kertas yang ada di wadah masukan kertas, selalu keluarkan dan susun kembali kertas untuk menghindari pemasukan kertas beberapa lembar sekaligus, kemacetan kertas, atau keduanya.

Informasi perangkat lunak printer

Sebelum dapat menggunakan printer, Anda harus menginstalasi terlebih dahulu perangkat lunak printer. Perangkat lunak printer terdiri dari driver printer yang mendukung Microsoft Windows® 95, Windows 98, Windows 2000, Windows NT 4.0 dan Windows 3.1x.

Kebutuhan sistem yang dianjurkan

- Prosesor Pentium
- 32 MB RAM (Windows 95 dan Windows 98)
- 20 MB kapasitas hard disk

Pertimbangan instalasi

Jika ada masalah selama instalasi, cobalah sebagai berikut ini:

- Periksa sambungan kabel listrik dengan sumber listrik.
- Pastikan Anda menggunakan kabel paralel IEEE-1284 yang berkualitas tinggi.

Jika instalasi masih juga tidak berhasil, lihat petunjuk instalasi alternatif di bagian akhir bab ini.

Menginstalasi perangkat lunak printer

Bagian berikut memberikan beberapa cara instalasi. Gunakanlah cara yang paling sesuai dengan sistem komputer Anda. Pastikan Anda menghentikan semua perangkat lunak yang sedang bekerja, misalnya Microsoft® Office Manager, pengecek virus, dan program faks.

Instalasi standar untuk Windows 95, Windows 98, Windows 2000, dan NT 4.0

Untuk menginstalasi perangkat lunak printer untuk Windows 95, Windows 98, Windows 2000, atau NT 4.0, ikuti langkah-langkah berikut:

- 1 Masukkan CD HP LaserJet 6L Pro ke dalam drive CD.

Catatan

Jika layar dialog instalasi tidak muncul, klik **Mulai**, lalu klik **Jalankan**. Ketik X:/Setup, ganti "X" dengan huruf drive CD Anda, lalu klik **OK**.

- 2 Klik tombol **Instalasi**.

Catatan

HP merekomendasikan instalasi Ekspres.

- 3 Ikuti petunjuk di layar untuk menyelesaikan instalasi.
- 4 Keluarkan CD bila instalasi sudah selesai.

Catatan

Jika lain kali Anda menyalakan komputer dan layar menampilkan "New hardware detected" dan memberi daftar printer HP LaserJet 6L Pro, pilih "Do not install a driver (Windows will not prompt you again)" lalu klik **OK**.

Instalasi standar untuk Windows 3.x

Untuk menginstalasi perangkat lunak printer untuk Windows 3.x, ikuti langkah-langkah berikut:

- 1 Hentikan semua program yang sedang aktif.
- 2 Masukkan CD HP LaserJet 6L Pro ke dalam drive CD.
- 3 Pilih direktori driver.
- 4 Pilih direktori bahasa yang Anda inginkan.
- 5 Pilih direktori "Win3x".
- 6 Pilih direktori Disk-1.
- 7 Jalankan setup.exe
- 8 Ikuti petunjuk pada layar.
- 9 Saat program instalasi meminta Anda menginstalasi HP LaserJet 6L Pro Disk-2, masukkan "x\drivers\language\Win3x\disk2". (Ganti "x" dengan drive CD ROM, dan ganti "language" dengan nama direktori bahasa yang Anda pilih di langkah 4 [contohnya, direktori "Chi_simp" berisi driver bahasa Cina sederhana dan direktori "en" berisi driver bahasa Inggris]).
- 10 Keluarkan CD bila instalasi sudah selesai.

Instalasi Alternatif untuk Windows 95 dan Windows 98

- 1 Hentikan semua program yang sedang aktif.
- 2 Masukkan CD HP LaserJet 6L Pro lalu klik **OK**.
- 3 Klik **Start**, tunjuk **Settings/Printers** lalu klik printer.
- 4 Klik dua kali **Add Printer**.
- 5 Klik **Next** sampai ketemu Daftar Pembuat Printer.
- 6 Klik **Have Disk**.
- 7 Klik **Browse**.
- 8 Pilih drive yang berisi CD HP LaserJet 6L Pro .
- 9 Pilih direktori bahasa yang Anda pilih. File bernama "hpbfgb.inf" akan muncul pada kotak nama file.

- 10 Pilih direktori "Win 9x" untuk mengakses driver untuk Windows 95 dan Windows 98.
- 11 Klik **OK**, lalu klik **OK** sekali lagi. Nama driver printer akan muncul.
- 12 Klik **Next**, lalu klik **Next** sekali lagi.
- 13 Keluarkan CD bila instalasi sudah selesai.

Instalasi Alternatif untuk Windows NT 4.0

- 1 Masukkan CD Windows 6L Pro ke dalam drive CD.
- 2 Klik **Start**, tunjuk **Settings**, lalu klik **Printers**. Folder printer muncul. Klik **Add Printer**.
- 3 Pilih **Local printer** atau **Network printer**.
- 4 Jika printer lokal, pilih port printer. Klik **Next**.
- 5 Klik **Next**.
- 6 Klik **Have Disk**.
- 7 Klik **Browse**.
- 8 Pilih driver yang berisi CD HP LaserJet 6L Pro.
- 9 Pilih direktori bahasa yang Anda pilih. File "hpbfgf2i.inf" akan muncul di kotak nama file.
- 10 Pilih direktori "nt" untuk mengakses driver Windows NT dan Windows 2000.
- 11 Klik **Open** lalu klik **OK**.
- 12 Pilih driver printer HP LasertJet 6L dari daftar, lalu klik **Next**.
- 13 Lanjutkan dengan mengikuti petunjuk di layar.

Instalasi Alternatif untuk Windows 3.x

Untuk menginstalasi perangkat lunak printer untuk Windows 3.x, ikuti langkah-langkah berikut ini:

- 1 Hentikan semua program yang sedang aktif.
- 2 Masukkan CD HP LaserJet 6L ke drive CD,
- 3 Dari Program Manager, buka grup Main.
- 4 Buka Control Panel dan Printer.

- 5 Klik **Add**. Daftar printer muncul di layar dengan **Install Unlisted** atau **Updated Printer** disorot.
- 6 Klik **Install**.
- 7 Klik **Browse**.
- 8 Pilih drive yang berisi CD HP LaserJet 6L Pro.
- 9 Pilih direktori bahasa yang Anda pilih. (Contohnya, direktori "en" berisi driver Bahasa Inggris, dan direktori "sc" berisi driver bahasa Cina Sederhana).
- 10 Pilih direktori "Win3x" untuk mengakses driver Windows 3.1 dan Windows 3.2.
- 11 Klik **OK**, lalu klik **OK** sekali lagi. Nama driver printer akan muncul.
- 12 Ikuti petunjuk di layar untuk menyelesaikan instalasi.
- 13 Keluarkan Cd bila instalasi sudah selesai.

Membuat disket dari CD untuk instalasi pada Windows 95, Windows 98 dan Windows NT

- 1 Masukkan CD HP LaserJet 6L Pro ke dalam drive CD.

Catatan

Jika layar dialog instalasi tidak muncul, klik **Start** lalu klik **Run**. Ketik X:\Setup, ganti "X" dengan drive CD lalu klik **OK**.

- 2 Klik tombol **Make Disk**.
- 3 Pilih sistem yang ingin diinstalasi printer HP LaserJet 6L Pro lalu ikuti petunjuk di layar.

Catatan

Driver printer disalin pada lokasi yang Anda pilih sebagai program yang bisa langsung dijalankan (.exe). Anda harus menjalankan program ini sebelum bisa menginstalasi driver printer pada sistem.

- 4 Cari dan klik dua kali file 6Ldriver.exe. Program WinZip Self-Extractor mulai bekerja.
- 5 Pada kotak dialog WinZip Self-Extractor, pilih lokasi tempat Anda ingin menyimpan driver printer, lalu klik **UnZip**. (File akan disimpan pada lokasi berikut: C:\HPLJ6L.)
- 6 Setelah program selesai bekerja, klik **OK** untuk menutup kotak status.
- 7 Klik **Close** untuk keluar dari program WinZip Self-Extractor.

- 8 Untuk menambahkan printer ke sistem:
 - **Untuk Windows 95 atau Windows 98:** Lakukan langkah 1 sampai 7 pada bagian "Instalasi Alternatif untuk Windows 95 dan Windows 98".
 - **Untuk Windows NT 4.0 atau Windows 2000 :** Lakukan langkah 1 sampai 7 pada bagian "Instalasi Alternatif untuk Windows NT 4.0".
- 9 Pilih drive yang berisi driver printer HP LaserJet 6L Pro.
- 10 Pilih direktori yang berisi driver HP LaserJet 6L Pro.(File akan disimpan pada lokasi C:\HPLJ6L.)
- 11 Pilih folder sistem operasi yang sesuai.
- 12 Untuk menyelesaikan instalasi:
 - **Untuk Windows 95 atau Windows 98:** Lakukan langkah 11 sampai 13 pada bagian "Instalasi Alternatif untuk Windows 95 dan Windows 98".
 - **Untuk Windows NT 4.0 atau Windows 2000 :** Lakukan langkah 11 sampai 13 pada bagian "Instalasi Alternatif untuk Windows NT 4.0".

Membuat disket dari CD untuk instalasi pada Windows 3.x

Anda memerlukan tiga disket kosong. Labeli disket Anda disket-1, disket-2 dan disket-3 sekarang.

- 1 Masukkan CD HP LaserJet 6L Pro ke dalam drive CD.
- 2 Explore / Browse drive CD.
- 3 Pilih direktori "drivers".
- 4 Pilih direktori bahasa yang Anda inginkan.
- 5 Pilih direktori "Win3x".
- 6 Pilih direktori "Disk-1".
- 7 Masukkan disket-1 ke drive A.
- 8 Salin isi direktori "Disk-1" ke disket-1 pada drive A.
- 9 Masukkan disket-2 ke drive A.
- 10 Salin isi direktori "Disk-2" ke disket-2 pada drive A.
- 11 Masukkan disket-3 ke drive A.
- 12 Salin isi direktori "Disk-3" ke disket-3 pada drive A.

Untuk menjalankan dari disket, ikuti langkah-langkah berikut:

- 1 Masukkan disket-1 ke drive A:
- 2 Jalankan setup.exe pada disket-1.
- 3 Ikuti petunjuk di layar untuk menyelesaikan instalasi.
- 4 Keluarkan disket dari drive A:

2 Panel kontrol printer

panel kontrol

Panel kontrol terdiri dari satu tombol dan tiga lampu indikator.



Salah (kuning)



Data (Hijau)



Siaga (Hijau)

Lampu akan berada pada salah satu keadaan berikut:



Nyala





Mati



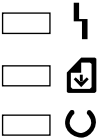
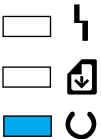
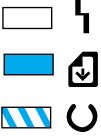
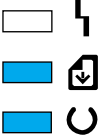

Kedip

Menggunakan panel kontrol

Gunakan tombol kontrol panel untuk menentukan status printer dan untuk melakukan hal-hal berikut ini:

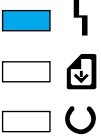
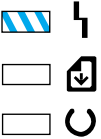
Status	Kondisi	Penyebab	Tindakan
	Tidak ada lampu yang menyala atau berkedip.	Printer berada dalam Modus Tidur atau aliran listrik sudah diputus.	Jika Anda ingin mencetak, tekan dan lepaskan tombol kontrol panel atau kirim pekerjaan yang ingin dicetak. Jika tidak ada respons, periksa kabel listrik.
	Lampu Siaga menyala terus.	Printer siap mencetak.	Tidak diperlukan tindakan apapun. Tetapi, bila Anda menekan dan melepaskan tombol kontrol panel, akan terjadi uji cetak.
	Lampu Data menyala terus dan lampu Siaga berkedip.	Printer sedang menerima atau memproses data. Atau melakukan uji cetak atau pengumpulan	Tidak diperlukan tindakan apapun.
	Kedua lampu Data dan lampu Siaga menyala terus.	Ada data yang belum tercetak di dalam printer.	Tekan dan lepaskan tombol panel kontrol untuk mencetak sisa data. Lihat Bab 4 "Pemecahan masalah"
	Lampu Data berkedip.	Printer berada dalam modus Umpan Manual.	Periksa apakah Anda sudah memasukkan kertas yang sesuai. Lalu, tekan dan lepaskan tombol kontrol panel untuk mencetak.

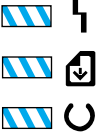
Status	Kondisi	Penyebab	Tindakan
	Lampu Salah menyala terus.	<p>Printer kehabisan kertas.</p> <p>Toner cartridge belum dipasang.</p> <p>Ada kertas macet di printer.</p> <p>Pintu printer terbuka.</p>	<p>Masukkan kertas.</p> <p>Pasang toner cartridge.</p> <p>Bersihkan jalur kertas.</p> <p>Tutup pintu printer.</p>
	Lampu Salah berkedip.	Cetakan terlalu kompleks bagi kapasitas memori printer.	Lihat Bab 4, "Pemecahan masalah."
	Semua lampu menyala.	Ada masalah internal pada printer.	Lihat Bab 4, "Pemecahan masalah."
	Semua lampu berkedip.	<p>Printer sedang memulai</p> <p>Printer sedang mengatur ulang</p>	<p>Tidak diperlukan tindakan apapun</p> <p>Tidak diperlukan tindakan apapun</p>

3 Mencetak

Memilih ukuran media

Jenis media yang Anda pilih akan mempengaruhi kinerja printer dan kualitas cetakan.

Wadah masukan kertas bisa menampung sampai 100 lembar kertas 75 g/m². Slot masukan satu lembar dirancang untuk menampung satu lembar. Keduanya bisa diatur untuk menampung media berukuran dari 76,2 x 127 mm (3 x 5 inci) sampai 215,9 x 355,6 mm (8,5 x 14 inci). Termasuk ukuran kertas dan amplop berikut ini:

- A4 (210 x 297 mm, 8,27 x 11,7 inci)
- Letter (215,9 x 279,4mm, 8,5 x 11 inci)
- Amplop C5 (162 x 229 mm, 6,38 x 9 inci)
- Media-Media Lain
- Legal (215,9 x 355,6 mm, 8,5 x 14 inci)
- Amplop COM10 (104,7 x 241,3 mm, 4,125 x 9,5 inci)
- Amplop B5 (176 x 250 mm, 6,93 by 9,85 inci)
- Executive (184,15 x 266,7 mm, 7.25 x 10.5 inci)
- Amplop DL (110 x 220 mm, 4,33 by 8,67 inci)
- Amplop Monarch (98,4 x 190,5 mm, 3,875 x 7,5 inci)

Catatan

Masukkan semua media menurut panjangnya (portrait) ke dalam printer. Jika Anda ingin mencetak horisontal (landscape), lakukan pilihan melalui perangkat lunak. Jangan mencetak pada kertas yang lebih kecil dari 76,2 x 127 mm (3 x 5 inci).

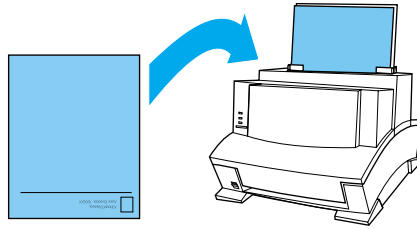

Memilih jalur keluaran kertas

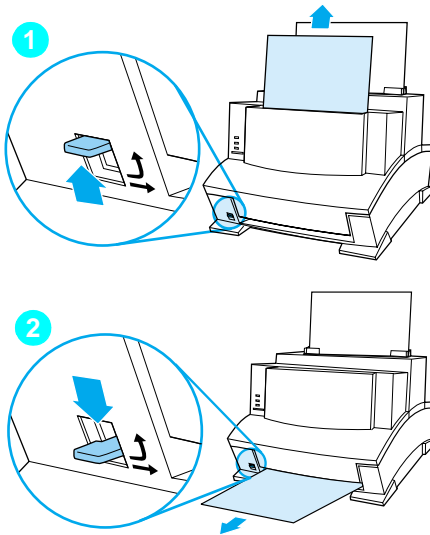

PERHATIAN

Untuk menghindari kemacetan kertas, jangan memindahkan tuas jalur kertas pada saat printer mulai menarik kertas.

- 1 Atur tuas jalur kertas ke posisi atas untuk menggunakan wadah keluaran kertas. Dengan demikian, lembaran kertas akan bertumpuk dengan urutan yang benar.
- 2 Atur tuas jalur kertas pada posisi bawah untuk menggunakan slot keluaran media yang tebal. Jalur lintasan lurus adalah pilih keluaran terbaik untuk mencetak kartu pos, transparansi, label, amplop, dan kertas tebal (100 sampai 157-g/m² [28- to 42-pon]).

PERHATIAN

Jika menggunakan jalur kertas lintasan lurus, jangan melebihi satu transparansi, 20 lembar kertas, atau media lain menumpuk di depan slot keluaran media tebal. Akan mengakibatkan kemacetan kertas.

Menambah kertas

Saat menambah kertas pada tumpukan kertas di wadah masukan kertas, selalu keluarkan dan susun kembali seluruh kertas sebelum dimasukkan kembali untuk menghindari beberapa lembar kertas masuk sekaligus atau kemacetan.

Menggunakan slot masukan satu lembar

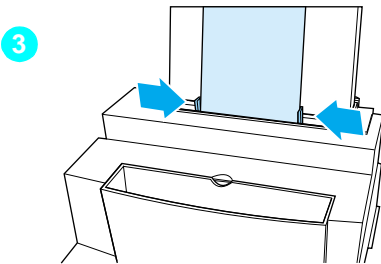
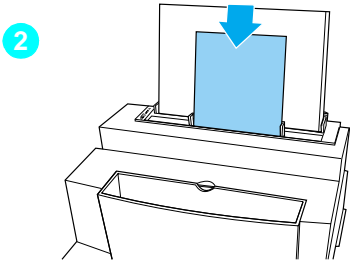
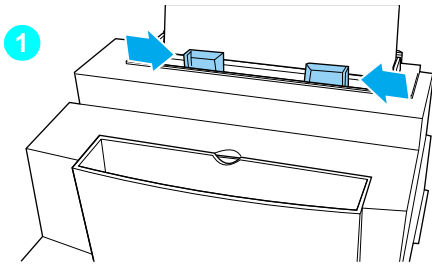

Anda bisa mencetak satu lembar per satu lembar tanpa mengeluarkan wadah masukan kertas. Untuk itu, masukkan satu lembar kertas ke slot masukan satu lembar. Printer akan mengambil dari slot masukan satu lembar dahulu sebelum mengambil dari wadah masukan.

Catatan

Slot masukan satu lembar berguna bila halaman pertama cetakan berbeda dengan sisanya. Misalnya, Anda mungkin ingin halaman pertama cetakan adalah kop surat, atau Anda mungkin ingin mencetak amplop terlebih dahulu.

- 1 Atur pemandu kertas sesuai ukuran kertas yang ingin digunakan.
- 2 Masukkan kertas ke slot masukan satu lembar.
- 3 Atur kembali pemandu kertas untuk menyetengahkan lembaran kertas.

Mencetak pada kop surat dan amplop

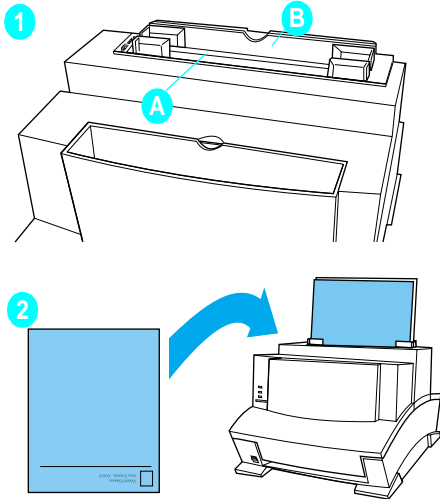

Kop surat

- 1 Jika Anda mencetak satu lembar kop surat diikuti oleh lembaran kertas biasa, tempatkan lembar kop surat pada (A) slot masukan satu lembar dan lembaran kertas biasa pada (B) wadah masukan kertas. Jika Anda mencetak beberapa lembar kop surat berurutan, isi wadah masukan kertas (B) dengan lembaran kop surat.
- 2 Masukkan kop surat dengan bagian yang dicetak di depan dan terbalik.

Jika Anda hanya mencetak satu lembar kop surat, gunakan slot masukan satu lembar.

Catatan

Jika Anda mengalami masalah pencetakan pada kertas timbul atau kertas pra-cetak, pastikan kertas-kertas tersebut sesuai spesifikasi kertas HP, lihat lampiran C.

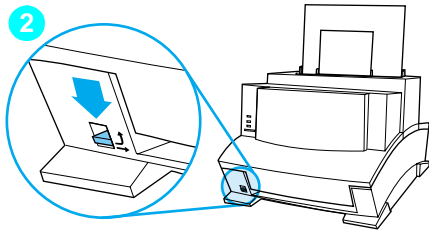
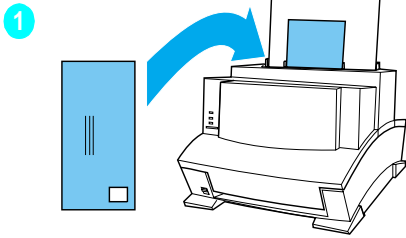

Amplop

Jika Anda mencetak amplop diikuti dengan lembaran kertas biasa, tempatkan amplop pada (A) slot masukan satu lembar dan lembaran kertas biasa pada (B) wadah masukan kertas.

Jika Anda mencetak beberapa amplop berurutan, isi wadah masukan kertas (B) sampai 10 amplop. Jumlah amplop tergantung bentuknya dan lingkungan pengoperasiannya.

Jika Anda hanya mencetak satu amplop, gunakan slot masukan satu lembar.

- 1 Masukkan amplop bagian yang dicetak ke depan seperti terlihat pada gambar.
- 2 Atur tuas jalur kertas ke posisi bawah untuk mengurangi kerut dan lekukan.

Tugas-tugas pencetakan

Kemampuan printer Anda termasuk pencetakan dupleks, berhenti sementara antar halaman, dan menghentikan pencetakan. Jika perlu, Anda juga bisa mengatur ulang printer.

Mencetak di kedua sisi (dupleks)

Jika Anda mencetak di kedua sisi lembaran, Anda akan melihat perbedaan cara kerja printer. Pada saat mencetak pada lembar sisi kedua, mungkin Anda mengalami kesulitan, misalnya memasukkan lembaran ke dalam printer atau beberapa lembar pengumpanan. Selain itu, kualitas cetak mungkin berbeda pada sisi kedua lembaran. Untuk meminimalkan masalah-masalah tersebut, Anda mungkin ingin menggunakan kertas yang sesuai dengan spesifikasi kertas HP di lampiran C.

- 1 Cetak sisi pertama lembaran seperti biasa. Ada program perangkat lunak yang memberi pilihan yang berguna untuk pencetakan dupleks, misalnya hanya mencetak “halaman ganjil” atau “halaman genap.” Lihat buku petunjuk perangkat lunak.
- 2 Untuk mendapatkan kualitas cetak terbaik, biarkan lembaran dingin dan ratakan sebelum mencetak sisi kedua.
- 3 Cetak sisi kedua dengan menempatkan lembaran kembali ke wadah masukan kertas atau ke slot masukan satu lembar. Pastikan sisi yang sudah dicetak menghadap ke belakang printer dan ujung atas kertas menghadap ke bawah, seperti terlihat pada gambar di bawah ini.

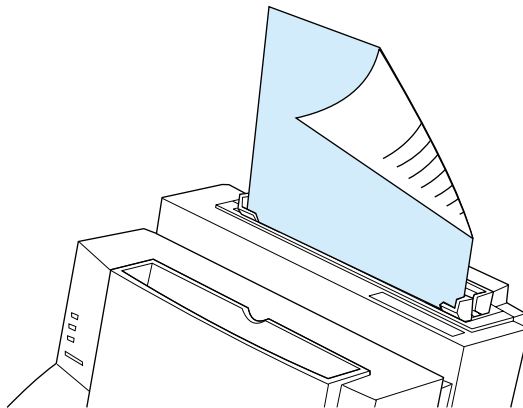

Tip untuk pencetakan dupleks

- Untuk menghindari kertas kusut, atur tuas jalur kertas ke posisi bawah dan gunakan slot keluaran media tebal untuk jalur kertas lintasan lurus.
- Untuk mencetak satu lembar per satu lembar, pilih pengumpanan manual pada perangkat lunak untuk menghentikan printer setiap mencetak satu lembar.
- Pastikan ujung lembaran tidak menekuk atau kusut.

Menghentikan sementara printer antar halaman

Kadangkala, Anda perlu menghentikan printer sementara sehingga Anda bisa memasukkan media khusus, misalnya kop surat. Jika Anda memilih pengumpanan manual pada perangkat lunak, printer akan berhenti sementara sebelum mencetak halaman pertama dan antar setiap halaman yang Anda cetak. Dengan demikian akan memberikan Anda waktu untuk memasukkan media khusus.

- 1 Pada menu perangkat lunak printer atau pemilihan wadah, pilih modus **Pengumpanan manual**.
- 2 Dari perangkat lunak, cetaklah dokumen. Lampu Data akan berkedip bila halaman siap dicetak, menandakan printer berhenti sementara dan menunggu.
- 3 Setelah memasukkan media yang benar, printer akan mengambil lembaran tersebut secara otomatis. Printer akan mengambil media dari slot masukan satu lembar dahulu. Jika tidak menemukan media di slot masukan satu lembar, printer akan mengambil media dari wadah masukan kertas.

Mengatur ulang printer

Mengatur ulang printer menyebabkan hal-hal berikut ini:

- Menghapus semua data dari memori printer (termasuk data yang belum dicetak, font yang diambil dari internet, dan makro-makro).
- Menyelesaikan pencetakan halaman yang sedang berlangsung.
- Menghapus kondisi kesalahan.
- Mengatur ulang printer ke pengaturan awal.

Untuk mengatur ulang printer

Tekan dan tahan tombol panel kontrol sampai ketiga lampu indikator mulai berkedip berurutan (sekitar 5 detik), lalu lepaskan tombol. Setelah diatur ulang, lampu Siaga akan tetap menyala jika tidak ditemukan kesalahan printer.

Menghentikan pencetakan

Jika file yang Anda kirim ke printer panjangnya hanya satu atau dua halaman, Anda bisa menghentikan pencetakan dengan mengatur ulang printer seperti yang diuraikan di atas.

Jika Anda ingin menghentikan pencetakan yang banyak, lihat langkah-langkah dibawah ini:

- 1** Keluarkan media dari wadah masukan kertas kecuali lembar yang sedang dimasukkan ke dalam printer.
- 2** Hentikan dan hapus pencetakan melalui perangkat lunak.
- 3** Atur ulang printer.

Mencetak pada media khusus

Printer Anda dirancang untuk mencetak berbagai media, termasuk transparansi, amplop, dan kertas buatan tertentu. Disarankan Anda menggunakan media yang sesuai dengan spesifikasi HP. Untuk informasi lebih lanjut, lihat lampiran C.

- 1 Atur tuas jalur kertas ke posisi bawah untuk menggunakan slot keluaran media tebal untuk jalur kertas lintasan lurus. Hal ini penting saat mencetak media seperti kartu pos, transparansi, label, amplop, dan kertas tebal (100 sampai 157 g/m² [28 sampai 42 pon]).
- 2 Atur pemandu kertas sesuai ukuran media yang Anda gunakan.
- 3 Masukkan media dengan bagian yang dicetak di muka dan terbalik ke dalam slot masukan satu lembar atau wadah masukan kertas.
- 4 Atur kembali pemandu kertas supaya media berada ditengah.
- 5 Atur margin yang benar, ukuran kertas, dan orientasi melalui perangkat lunak.
- 6 Pilih **Cetak** pada perangkat lunak.

Tip tambahan untuk ukuran tertentu

- Jangan mencetak pada media yang lebarnya lebih kecil dari 76,2 mm (3 inci) atau yang tingginya kurang dari 127 mm (5 inci).
- Atur margin sekurangnya 6,4 mm (0,25 inci) pada perangkat lunak Anda.
- Selalu masukkan media menurut panjangnya (vertikal) ke dalam printer. Jika Anda ingin mencetak dalam modus landscape, lakukan melalui perangkat lunak.

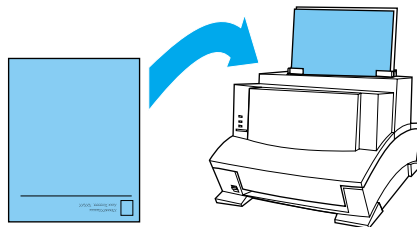

Tip tambahan untuk transparansi

Untuk mencegah transparansi kusut, angkat transparansi begitu keluar dari printer dan letakkan di permukaan yang rata hingga dingin.

PERINGATAN! Gunakanlah hanya transparansi yang diperuntukkan printer HP LaserJet.

Tip tambahan untuk mencetak label

- Jangan menggunakan label yang terpisah dari lembar perekatnya atau label yang berkerut atau rusak.
- Jangan menggunakan lembaran label yang sebagian labelnya sudah dilepas.
- Jangan memasukkan lembaran label ke dalam printer lebih dari sekali.

Catatan Gunakan hanya label yang diperuntukkan printer HP LaserJet.

Menangani toner cartridge

Anda dianjurkan menggunakan toner cartridge HP LaserJet. HP telah merancang printer, toner cartridge, dan formula toner untuk bekerjasama untuk memberikan kualitas gambar optimal dari printer Anda. Untuk memesan toner cartridge HP LaserJet, lihat lampiran A.

Anda bisa mengharapkan toner cartridge mencetak sekitar 2500 halaman bila Anda mencetak surat-surat biasa dengan jumlah teks sekitar 5% dari setiap halaman. Halaman yang berisi gambar menggunakan lebih banyak toner dan memperpendek masa pakai cartridge.

Memperpanjang usia toner melalui Modus Ekonomi

Cara terbaik untuk memperpanjang usia pakai toner cartridge Anda adalah dengan menggunakan Modus Ekonomi. Modus Ekonomi menggunakan toner sekitar 5% lebih sedikit dibandingkan pencetakan normal. Hasil cetakan agak pudar, tetapi cukup baik untuk mencetak draft atau contoh. Anda bisa mengatur pilihan Modus Ekonomi melalui perangkat lunak (lihat Bantuan untuk informasi lebih lanjut).

Catatan

Saat mencetak dokumen kualitas terbaik, jangan memilih Modus Ekonomi.

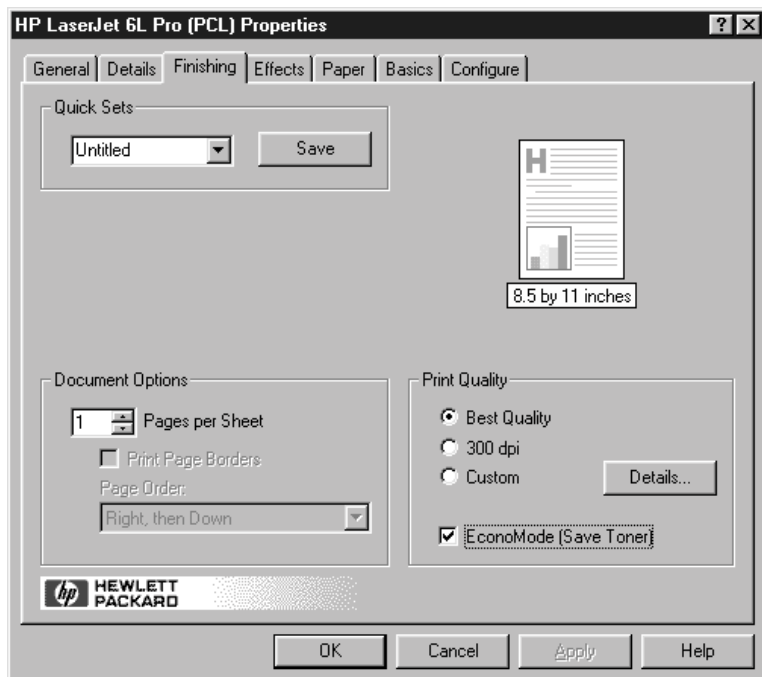

Memperpanjang usia pakai toner dengan mendistribusi ulang toner

Daerah cetak yang memudar seringkali menandakan bahwa toner cartridge hampir habis. Untuk sementara, Anda bisa mendapatkan kembali mutu cetak dengan mendistribusi ulang sisa toner dalam cartridge. (Hal ini hanya bisa dilakukan satu kali saja.)

Untuk mendistribusi ulang toner

- 1 Buka pintu printer dan keluarkan toner cartridge.
- 2 Pegang pegangan toner cartridge dan tarik ke muka mengarah ke Anda supaya keluar dari tempat plastiknya. (Ingat untuk melindungi cartridge dari cahaya.)
- 3 Gerakkan toner cartridge maju mundur dengan cepat untuk mendistribusikan toner secara merata di dalam cartridge.
- 4 Masukkan kembali toner cartridge dan tutup pintu printer.

4 Pemecahan masalah

Mengatasi masalah yang umum

Bab ini membantu Anda mengatasi masalah umum yang mungkin Anda alami pada saat menggunakan printer. Jika Anda tidak bisa mengatasi suatu masalah, hubungi Pusat Pelayanan Konsumen HP untuk mendapatkan bantuan. Nomor-nomor telepon bisa dilihat pada halaman dukungan pada bagian depan buku manual ini.

Melakukan uji cetak

Halaman uji cetak berguna untuk mengidentifikasi konfigurasi printer dan memastikan bahwa printer Anda bekerja dengan baik.

Untuk melakukan uji cetak

- 1 Pastikan lampu Siaga menyala dan lampu-lampu lainnya mati. Jika perlu, aktifkan printer dengan menekan dan melepaskan tombol panel kontrol dengan cepat.
- 2 Sekarang tekan dan lepaskan tombol panel kontrol lagi dengan cepat. Lampu Data akan menyala dan lampu Siaga berkedip. Harap tunggu uji cetak bekerja.

Jika uji cetak tidak bekerja, coba lakukan sebagai berikut:

- 1 Pastikan ada kertas pada printer.
- 2 Periksa lampu indikator printer untuk menentukan status printer. (Lihat "Mengatasi Berbagai Masalah pada Printer" pada akhir bab ini.)
- 3 Hubungi Pusat Pelayanan Konsumen untuk mendapatkan bantuan. (Lihat halaman dukungan di bagian depan manual ini untuk pilihan-pilihan dukungan)

Mengeluarkan kertas macet

Ada kalanya, terjadi kertas macet saat pencetakan. Daftar berikut ini memperlihatkan berbagai kemungkinan penyebabnya:

- Kertas dimasukkan dengan cara yang salah.
- Wadah masukan kertas terlalu penuh.
- Pemandu tidak diatur pada posisi yang benar.
- Penambahan kertas tanpa mengeluarkan kertas dari wadah dan tanpa menyusun ulang.
- Wadah keluaran kertas terlalu penuh.
- Tuas jalur kertas disesuaikan pada saat sedang mencetak.
- Pintu printer terbuka pada saat sedang mencetak.
- Kertas yang digunakan tidak sesuai spesifikasi HP.
- Kertas yang digunakan lebih kecil dari ukuran 76,2 x 127 mm (3 x 5 inci).
- Terjadi gangguan listrik pada saat sedang mencetak.

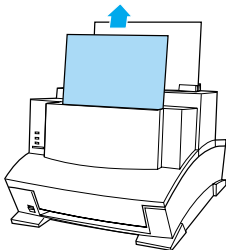

Mengeluarkan kertas macet pada area masukan

- Jika sebagian besar lembaran yang macet terlihat dari wadah masukan kertas atau dari slot masukan satu lembar, perlahan tarik kertas macet tersebut lurus ke atas keluar dengan menggunakan kedua tangan. Susun kembali kertas lalu masukkan.

Catatan

Pastikan kertas berada di tengah dengan menggunakan pemandu kertas. Selain itu, pastikan bahwa pemandu kertas tidak menekuk media.

Printer secara otomatis akan melanjutkan pencetakan.

Untuk mengeluarkan kertas macet di area interior

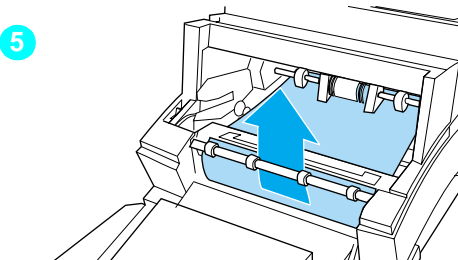
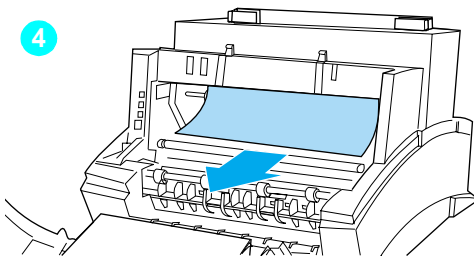
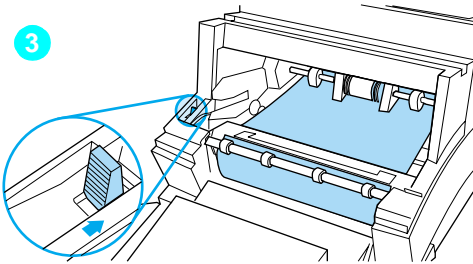
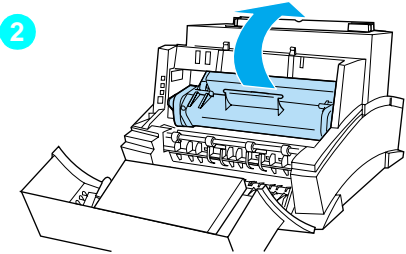
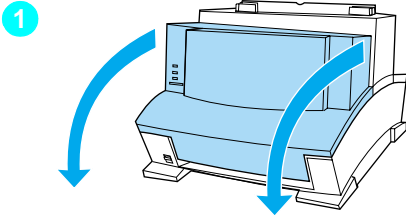

- 1 Jika kemacetan tidak terlihat pada nampan kertas masukan, buka pintu printer.
- 2 Keluarkan toner cartridge. Pastikan terlindung dari cahaya yang terang pada saat toner cartridge berada di luar printer.

PERHATIAN

Hindari menyentuh roda panjang yang berwarna hitam di dalam printer. Bisa mengurangi kualitas keluaran.

- 3 Tekan tuas pelepas kertas yang berwarna hijau ke belakang.
- 4 Jika kertas macet ada di area toner cartridge tetapi **belum** menyentuh area fuser dan roda, raih ke dalam dan perlahan tarik lembaran kertas lurus ke depan dan keluar. Jangan menarik lembaran kertas lurus ke atas. Bisa merusak printer.

PERHATIAN

Gunakan hanya tangan untuk mengeluarkan kertas macet. Menggunakan alat-alat lain bisa merusak bagian dalam.

- 5 Jika kemacetan kertas berada di antara roda, pegang lembaran kertas dengan kedua tangan dan perlahan tarik lurus ke atas dan keluar.

6

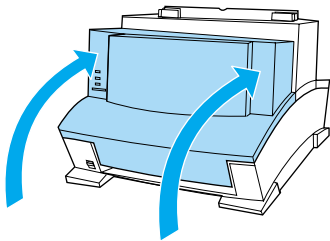

- 6 Setelah mengeluarkan semua lembaran dan potongan kertas, letakkan kembali toner cartridge lalu tutup pintu printer.

Secara otomatis, printer akan melanjutkan pencetakan.

Kertas tidak mau mengumpan

1

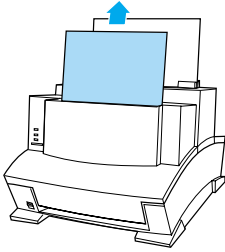

2

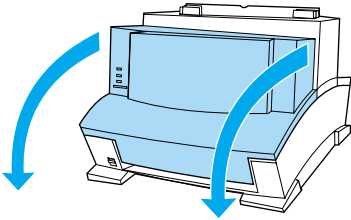

3

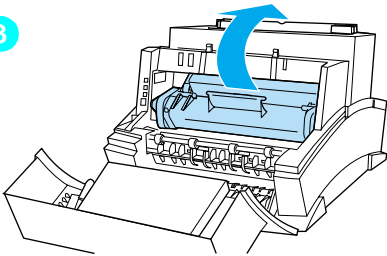

4

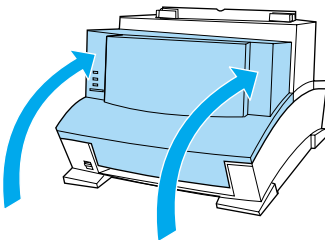

Jika kertas tidak mau mengumpan ke dalam printer, tekan dan lepas tombol panel kontrol dengan cepat. Printer akan kembali mencoba mengumpan media tersebut. Jika tidak berhasil juga, coba lakukan prosedur berikut ini:

- 1 Keluarkan kertas dari wadah masukan, susun kembali kertas, lalu masukkan kembali ke dalam printer.

Catatan

Pastikan kertas berada di tengah dengan menggunakan pemandu kertas. Selain itu, pastikan pemandu tidak terlalu kencang atau kendur pada media.

- 2 Buka pintu printer.
- 3 Keluarkan toner cartridge, pastikan terlindung dari cahaya yang terang, lalu periksa kemacetan kertas.
- 4 Letakkan kembali toner cartridge lalu tutup pintu printer.

Printer secara otomatis akan melanjutkan pencetakan.

Membersihkan printer

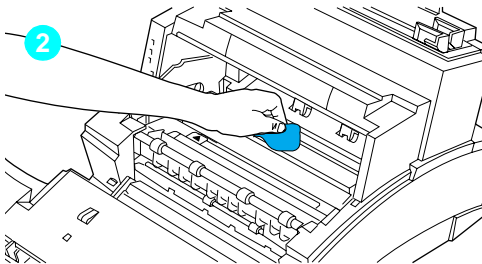
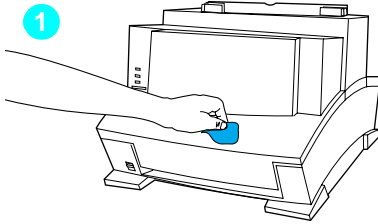

Untuk mencegah pemakaian yang berlebihan dan menjaga kualitas cetak, amankan printer dari debu dan sampah.

Catatan

Jika terlihat toner bocor di dalam printer, mungkin toner cartridge rusak. Dianjurkan Anda menggunakan toner cartridge HP LaserJet untuk memastikan pencetakan kualitas tinggi dan mengurangi kejadian toner bocor di dalam printer.

PERINGATAN!

Sebelum membersihkan printer, putuskan hubungan listriknya.

PERHATIAN

Menggunakan pembersih yang mengandung amonia pada printer atau di sekelilingnya bisa menyebabkan kerusakan pada printer. Selain itu, jangan menyentuh roda yang berwarna hitam di dalam printer karena bisa mengurangi kualitas cetakan.

- 1 Bersihkan bagian luar printer dengan kain sedikit basah (gunakanlah hanya air).
- 2 Bersihkan bagian dalam printer dengan kain kering. Bersihkan debu-debu, tumpahan toner, dan partikel kertas.

Catatan

Jika toner mengenai baju Anda, bersihkan dengan kain kering lalu cuci di air dingin. Air panas akan meresap toner ke dalam kain.

Mengatasi berbagai masalah pada printer

Gunakan tabel berikut untuk membantu menemukan dan mengatasi berbagai masalah pada printer.

Gejala	Kemungkinan Penyebab	Solusi
<p>Printer tidak bereaksi setelah memilih “cetak” pada perangkat lunak</p>	<p>Printer sedang dihentikan sementara.</p>	<p>Lanjutkan pencetakan dari Print Manager.</p>
	<p>Printer berada pada modus Pengumpulan Manual (lampu data berkedip).</p>	<p>Tekan dan lepaskan tombol panel kontrol.</p>
	<p>Kabel paralel antara printer dan komputer tidak terhubung dengan baik.</p>	<p>Cabut dan hubungkan kembali kabel paralel penghubung printer dengan komputer.</p>
	<p>Kabel paralel rusak.</p>	<p>Jika memungkinkan, sambungkan kabel pada sistem lain dan lakukan pencetakan yang Anda tahu pasti bekerja. Anda juga bisa coba menggunakan kabel paralel lain (IEEE-1284).</p>
	<p>Salah memilih printer pada perangkat lunak.</p>	<p>Periksa menu pilihan printer perangkat lunak untuk memastikan Anda memilih printer HP LaserJet 6L Pro.</p>
	<p>Perangkat lunak printer tidak dikonfigurasi untuk port printer yang sesuai.</p>	<p>Periksa menu pilihan printer perangkat lunak untuk memastikan printer mengakses port printer yang sesuai. Jika ada lebih dari satu port paralel, pastikan kabel paralel terhubung pada port yang sesuai.</p>
	<p>Kabel listrik tidak terhubung pada printer atau sumber listrik tidak aktif.</p>	<p>Periksa hubungan kabel listrik dengan sumber listrik. Coba stopkontak lain. Lihat peringatan penting mengenai sambungan listrik di halaman 12.</p>
	<p>Printer terhubung pada kotak switch yang tidak diatur dengan benar.</p>	<p>Periksa pengaturan kotak switch. Coba menghubungkan kembali printer langsung ke komputer. Mungkin kotak switch rusak.</p>

Gejala	Kemungkinan Penyebab	Solusi
Printer tidak bereaksi setelah memilih “cetak” pada perangkat lunak (lanjutan).	Printer rusak.	Jika semua lampu menyala, mungkin menandakan kerusakan perangkat keras. Lihat “Semua lampu printer menyala” pada halaman berikut.
Lampu Salah (atas) menyala.	Printer kehabisan kertas. Pintu printer terbuka. Toner cartridge tidak terpasang dengan benar. Kertas macet pada printer.	Tambahkan kertas atau media cetakan lain. Tutup pintu printer. Buka pintu printer, pasang kembali toner cartridge, lalu tutup kembali. Lihat “Mengeluarkan kertas macet” sebelumnya pada bab ini atau pastikan toner cartridge terpasang.
Lampu Salah (atas) berkedip.	Halaman yang ingin dicetak terlalu kompleks bagi kapasitas memori, atau printer tidak mampu membuat gambar secepat proses pencetakan.	Tekan dan lepaskan tombol panel kontrol untuk melanjutkan pencetakan. Sebagian data mungkin bisa hilang. Ubah halaman yang dicetak supaya tidak terlalu kompleks dengan mengurangi resolusinya ke 300 dpi.
Lampu Data (tengah) dan lampu Siaga (bawah) keduanya menyala terus (tidak berkedip).	Ada data yang belum dicetak pada printer. (Perangkat lunak Anda tidak mengirim perintah “akhir pencetakan” atau “pengumpanan kertas”.)	Tekan dan lepaskan tombol panel kontrol untuk mencetak sisa data.
Lampu Data (tengah) berkedip.	Printer berada pada modus pengumpanan manual.	Pastikan kertas yang benar dimuatkan ke dalam printer.
Semua lampu printer mati dan printer tidak bereaksi setelah mencoba untuk menyala.	Printer tidak terhubung pada sumber listrik. Printer rusak.	Periksa sambungan kabel listrik dengan sumber listrik. Coba stopkontak lain. Lihat peringatan penting mengenai sambungan listrik, halaman 12. Lihat halaman dukungan pada sampul bagian dalam untuk pilihan dukungan.



Gejala	Kemungkinan Penyebab	Solusi
Semua lampu printer menyala.	Ada kerusakan perangkat keras pada printer.	Putuskan hubungan printer dari sumber listrik selama 10 detik, lalu hubungkan kembali. Jika lampu tetap menyala, putuskan lagi hubungan printer dari sumber listrik, kali ini hubungkan lagi setelah 15 menit. Jika ketiga-tiga lampu kembali menyala, hubungi perwakilan servis resmi HP.
Printer mengumpan beberapa lembar kertas atau sering terjadi kertas macet.	<p>Pemandu kertas tidak diatur dengan baik.</p> <p>Wadah masukan kertas terlalu penuh.</p> <p>Lebih dari satu lembar kertas dimasukkan pada slot masukan satu lembar.</p>	<p>Keluarkan kertas dari wadah masukan kertas atau dari slot masukan satu lembar. Ketuk kedua sisi tumpukan kertas, lalu masukkan kembali, masukkan kembali satu lembaran kertas ke dalam slot. Geser pemandu kertas sampai mengenai tumpukan kertas pada wadah masukan kertas atau mengenai satu lembar kertas pada slot masukan satu lembar supaya kertas ada di tengah. Pastikan pemandu tidak diatur terlalu kencang.</p> <p>Keluarkan sebagian lembaran kertas. Wadah masukan kertas bisa menampung hingga 100 lembar kertas 75g/m² (20 pon) (lebih sedikit untuk kertas yang lebih berat) atau sampai 10 amplop (tidak lebih dari 7 amplop di daerah yang tinggi tingkat kelembabannya).</p> <p>Tambahkan hanya satu per satu lembar kertas ke dalam slot masukan satu lembar. Jika mencetak lebih dari satu lembar untuk media yang sama, gunakan wadah masukan kertas.</p>



Gejala	Kemungkinan Penyebab	Solusi
<p>Printer mengumpan beberapa lembar kertas atau sering terjadi kertas macet (lanjutan).</p>	<p>Pemotongan kertas oleh pabrik tidak bagus dan saling menempel.</p> <p>Kertas tidak memenuhi spesifikasi HP sebagai media cetakan.</p> <p>Kapasitas keluaran pada wadah keluaran kertas atau pada slot keluaran untuk media yang tebal sudah melebihi batas.</p>	<p>“Belah” tumpukan kertas dengan melengkungkannya secara terbalik membentuk huruf u; ini bisa mengurangi secara efektif beberapa kertas masuk sekaligus. Anda juga bisa coba membalikkan kertas untuk memasukkannya terbalik.</p> <p>Coba menggunakan kertas lain. Lihat lampiran C.</p> <p>Jangan membiarkan lebih dari 100 lembar kertas 75g/m² (20 pon) (lebih sedikit untuk kertas yang lebih berat) memenuhi wadah keluaran. Jangan membiarkan lebih dari satu transparansi atau 20 lembar media lain menumpuk di depan slot keluaran.</p>

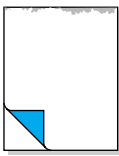

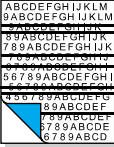
Mengatasi berbagai masalah kualitas cetak

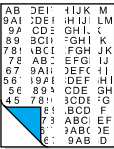

Gunakan tabel berikut untuk membantu menemukan dan mengatasi berbagai masalah kualitas cetak.

Masalah	Penyebab	Solusi
<p>Cetakan kabur atau Anda melihat ada blok garis-garis putih vertikal.</p> 	<p>Mungkin toner sudah mau habis.</p> <p>Kertas yang Anda gunakan mungkin tidak sesuai spesifikasi kertas HP (misalnya, mungkin terlalu lembab atau kasar).</p> <p>Mungkin Modus Ekonomis sedang aktif.</p>	<p>Lihat bab 3, "Menangani toner cartridge."</p> <p>Coba menggunakan kertas lain. Lihat lampiran C.</p> <p>Nonaktifkan Modus Ekonomis melalui perangkat lunak. Lihat informasi di bab 3, halaman 38.</p>
<p>Cartridge kehabisan toner.</p>	<p>Produk cacat (cartridge bukan dari HP).</p> <p>Kontaminasi roda transfer.</p>	<p>Gunakan cartridge HP.</p> <p>Bersihkan printer atau hubungi teknisi servis.</p>
<p>Muncul noda atau titik-titik hitam, bulat, kecil di muka atau belakang halaman. Kadang-kadang muncul noda yang tidak beraturan.</p> 	<p>Kertas yang Anda gunakan mungkin tidak sesuai spesifikasi kertas HP (misalnya, mungkin terlalu lembab atau kasar).</p> <p>Mungkin Anda mencetak di sisi kertas yang salah.</p> <p>Mungkin printer perlu dibersihkan.</p> <p>Mungkin toner cartridge rusak.</p>	<p>Coba menggunakan kertas lain. Lihat lampiran C.</p> <p>Keluarkan kertas dari wadah masukan kertas lalu balikkan. (Biasanya ada panah yang menunjukkan bidang cetak pada pembungkus tumpukan kertas.)</p> <p>Lihat "Membersihkan printer" pada bab ini.</p> <p>Ganti toner cartridge jika prosedur perawatan tidak memperbaiki kualitas cetak. Lihat bab 3, "Menangani toner cartridge."</p>

Masalah	Penyebab	Solusi
<p>Garis-garis hitam vertikal atau tanda bekas muncul di halaman-halaman berikutnya.</p> 	<p>Mungkin toner cartridge rusak.</p> <p>Mungkin printer perlu dibersihkan.</p>	<p>Ganti cartridge jika prosedur pemeliharaan tidak memperbaiki kualitas cetak. Lihat bab 3, “Menangani toner cartridge.”</p> <p>Lihat “Membersihkan printer” pada bab ini.</p>
<p>Muncul garis-garis hitam horisontal atau tanda bekas.</p> 	<p>Mungkin toner cartridge tidak terpasang dengan baik.</p> <p>Mungkin toner cartridge rusak dan harus diganti.</p> <p>Mungkin printer perlu diperbaiki.</p>	<p>Keluarkan cartridge lalu masukkan kembali. Untuk informasi pemasangan, lihat bab 1, “Memasang toner cartridge” .</p> <p>Mungkin toner cartridge masih dalam jaminan. Lihat Garansi toner cartridge “HP LaserJet” pada lampiran A.</p> <p>Lihat halaman dukungan di bagian depan manual ini untuk pilihan-pilihan dukungan.</p>
<p>Muncul bayangan karakter tipis atau tanda-tanda yang berulang.</p> 	<p>Mungkin printer perlu dibersihkan.</p> <p>Jika Anda menggunakan transparansi, mungkin tidak memenuhi spesifikasi HP.</p> <p>Mungkin tekstur kertas terlalu kasar.</p> <p>Mungkin toner cartridge rusak sehingga menyebabkan pengulangan garis hitam pada setiap hasil cetakan.</p> <p>Mungkin drum foto sensitif toner cartridge terkena cahaya terang sehingga menyebabkan kerusakan berulang (biasanya area hitam).</p>	<p>Lihat “Membersihkan printer” pada bab ini.</p> <p>Coba gunakan transparansi lain.</p> <p>Coba mengganti dengan kertas yang lebih halus.</p> <p>Ganti toner cartridge. Lihat “Informasi aksesori dan perlengkapan” pada lampiran A atau “Spesifikasi” pada lampiran C.</p> <p>Ganti toner cartridge. Lihat “Informasi aksesori dan perlengkapan” pada lampiran A.</p>



Masalah	Penyebab	Solusi
<p>Muncul garis putih vertikal pada halaman.</p> 	<p>Optik internal printer terkena kotoran.</p>	<p>Hubungi perwakilan servis resmi HP untuk mengganti cermin internal printer. Lihat halaman dukungan di bagian depan manual ini untuk pilihan-pilihan dukungan.</p> <p>Roda transfer terkena kotoran.</p> <p>Bersihkan printer atau hubungi teknisi servis.</p>
<p>Karakter tidak muncul (bekas putih di tempat karakter yang seharusnya tercetak hitam pekat).</p> 	<p>Jika Anda menggunakan transparansi, mungkin tidak memenuhi spesifikasi HP.</p> <p>Mungkin Anda mencetak pada sisi kertas yang salah.</p> <p>Mungkin kertas yang digunakan tidak memenuhi spesifikasi HP</p> <p>Kondisi sekitar.</p>	<p>Coba gunakan transparansi lain.</p> <p>Keluarkan kertas lalu balikkan. (Biasanya ada panah yang menunjukkan bidang cetak pada pembungkus tumpukan kertas.)</p> <p>Coba menggunakan kertas lain. Lihat lampiran C.</p> <p>Ubah lingkungan printer. Lihat lampiran B.</p>
<p>Muncul noda atau titik-titik hitam, bulat, kecil di muka atau belakang halaman. Kadang-kadang muncul noda yang tidak beraturan.</p> 	<p>Roda internal di dalam printer kotor.</p> <p>Toner cartridge rusak (OPC rusak).</p>	<p>Bersihkan printer.</p> <p>Ganti cartridge.</p>

Masalah	Penyebab	Solusi
<p data-bbox="129 152 432 204">Muncul pecah-pecah di latar belakang halaman cetakan.</p> 	<p data-bbox="476 152 803 352">Latar belakang yang pecah-pecah adalah akibat dari bagian toner yang tersebar di muka atau belakang halaman cetakan. Latar belakang pecah-pecah seringkali terisolasi di area tertentu pada halaman.</p> <p data-bbox="476 708 633 734">Kondisi sekitar.</p>	<p data-bbox="822 152 1087 230">Ganti jenis, berat atau permukaan kertas. Lihat lampiran C.</p> <p data-bbox="822 274 1106 473">Jika pecah-pecah latar belakang terjadi pada amplop, coba pindahkan teks ke area yang tak ada lipatan. Mencetak pada lipatan bisa menyebabkan masalah ini.</p> <p data-bbox="822 508 1131 682">Jika masalah ini terjadi di balik halaman cetak, mungkin disebabkan tumpahan toner di dalam printer. Lihat “Membersihkan printer” pada bab ini.</p> <p data-bbox="822 716 1087 760">Ubah lingkungan printer. Lihat lampiran B.</p>
<p data-bbox="129 795 432 812">Halaman gelap sama sekali.</p> 	<p data-bbox="476 795 803 838">Mungkin toner cartridge tidak terpasang dengan baik.</p> <p data-bbox="476 933 803 986">Mungkin toner cartridge rusak dan harus diganti.</p> <p data-bbox="476 1116 803 1220">Mungkin printer perlu diperbaiki jika masalah ini tetap ada setelah mengganti toner cartridge.</p>	<p data-bbox="822 795 1125 899">Keluarkan dan pasang kembali cartridge. Lihat “Memasang toner cartridge” pada bab 1.</p> <p data-bbox="822 942 1131 1072">Mungkin toner cartridge masih dalam jaminan. Lihat Garansi toner cartridge “HP LaserJet” pada lampiran A.</p> <p data-bbox="822 1116 1118 1220">Lihat halaman dukungan di bagian depan manual ini untuk pilihan-pilihan dukungan.</p>

Masalah	Penyebab	Solusi
<p data-bbox="129 152 419 213">Karakter tercetak sebagian (disebut juga dropout).</p> 	<p data-bbox="476 152 803 213">Mungkin ada lembaran kertas yang rusak.</p> <p data-bbox="476 239 810 300">Mungkin kepadatan cetak perlu disesuaikan.</p> <p data-bbox="476 361 810 473">Mungkin isi kelembaban kertas tidak konsisten atau ada lembab atau basah di permukaan kertas.</p> <p data-bbox="476 508 640 534">Kondisi sekitar.</p> <p data-bbox="476 595 784 682">Mungkin kertas sudah rusak pada saat proses pembuatannya.</p>	<p data-bbox="822 152 1074 178">Coba ulangi mencetak.</p> <p data-bbox="822 239 1087 300">Atur kepadatan cetak melalui perangkat lunak.</p> <p data-bbox="822 361 1112 447">Gunakan kertas baru atau dari sumber lain. Lihat lampiran C.</p> <p data-bbox="822 508 1087 560">Ubah lingkungan printer. Lihat lampiran B.</p> <p data-bbox="822 595 1118 682">Coba gunakan kertas dari sumber lain. Lihat lampiran C.</p>
<p data-bbox="129 699 457 786">Bagian bawah halaman kosong atau sebagian gambar terpotong.</p> 	<p data-bbox="476 699 740 786">Mungkin halaman terlalu kompleks untuk memori standar printer.</p>	<p data-bbox="822 699 1087 751">Atur resolusi ke 300 dpi melalui perangkat lunak.</p>

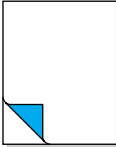
Masalah	Penyebab	Solusi
Lembaran yang keluar dari printer kusut atau berkerut.	Kertas menjadi kusut atau berkerut bila menggunakan wadah keluaran kertas.	Gunakan slot keluaran untuk media yang tebal dengan mendorong tuas jalur kertas ke posisi bawah. Sehingga jalur kertas lurus. Lihat "Memilih jalur kertas keluar" pada bab 3.
		Gunakan penyangga masukan kertas yang terletak di belakang wadah masukan kertas. Lihat "Memasukkan kertas ke dalam printer" pada bab 1.
	Mungkin kertas tidak diletakkan dengan benar.	Jika memungkinkan, simpan kertas di dalam pembungkusnya dan pada suhu ruangan.
	Kondisi sekitar.	Ubah lingkungan printer. Lihat lampiran B.

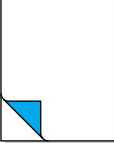
Masalah	Penyebab	Solusi
<p data-bbox="123 152 325 208">Lembaran Kosong (Kadangkala)</p> 	<p data-bbox="469 152 810 239">Panjang dan margin halaman tidak diatur sesuai ukuran kertas.</p> <p data-bbox="469 387 810 508">Sejumlah peralatan atau jaringan yang dipakai bersama mencetak halaman kosong sebagai pemisah.</p> <p data-bbox="469 534 810 656">Mungkin printer Anda mengumpukan dua atau lebih lembar sekaligus karena kertas sulit dipisah.</p> <p data-bbox="469 916 810 1003">Mungkin aplikasi perangkat lunak Anda mengirim perintah ekstra halaman.</p>	<p data-bbox="816 152 1139 361">Jika Anda mencetak pada kertas kecil dan halamannya kosong, coba cetak pada kertas yang lebih besar untuk melihat letak cetakan. Sesuaikan margin sebagaimana mestinya.</p> <p data-bbox="816 387 1139 447">Hubungi Administrator Jaringan.</p> <p data-bbox="816 534 1139 890">Keluarkan kertas dari wadah masukan kertas lalu rapikan ujung kertas. “Belah” tumpukan kertas dengan melengkungkannya secara terbalik membentuk huruf u; ini bisa mengurangi secara efektif beberapa kertas masuk sekaligus. Anda juga bisa coba membalikkan kertas untuk memasukkannya terbalik.</p> <p data-bbox="816 916 1139 1100">Periksa informasi konfigurasi pencetakan perangkat lunak. Jika Anda menggunakan program pengolah kata, periksa pemisah halaman yang saling berdekatan.</p>

Masalah	Penyebab	Solusi
<p data-bbox="129 152 331 213">Halaman Kosong (Semua Halaman)</p> 	<p data-bbox="476 152 803 213">Mungkin toner cartridge tidak terpasang dengan benar.</p> <p data-bbox="476 361 803 387">Mungkin kehabisan toner.</p> <p data-bbox="476 447 803 473">Mungkin printer perlu diservis.</p>	<p data-bbox="822 152 1131 326">Pastikan Anda sudah mengeluarkan seluruh pita perekat dari toner cartridge sebelum dipasang. Lihat "Memasang toner cartridge" pada bab 1.</p> <p data-bbox="822 361 1131 413">Ganti toner cartridge. Lihat lampiran A.</p> <p data-bbox="822 447 1131 708">Coba lakukan uji cetak seperti yang sudah diuraikan sebelumnya pada bab ini. Jika halaman masih juga kosong, mungkin printer perlu diservis. Lihat halaman dukungan di bagian depan manual ini untuk pilihan-pilihan dukungan.</p>
<p data-bbox="129 734 457 812">Cetakan pada halaman miring-miring (Halaman cetakan berdesakan)</p> 	<p data-bbox="476 734 803 786">Mungkin wadah masukan kertas terlalu penuh.</p> <p data-bbox="476 821 803 873">Mungkin pemandu kertas tidak diatur sebagaimana mestinya.</p> <p data-bbox="476 1055 803 1194">Mungkin kertas salah pengumpanan karena beratnya atau karena permukaannya tidak memenuhi spesifikasi HP.</p>	<p data-bbox="822 734 1131 786">Coba keluarkan sebagian kertas.</p> <p data-bbox="822 821 1131 1020">Pastikan kertas berada di tengah dengan menggunakan pemandu kertas. Selain itu, pastikan pemandu kertas tidak terlalu kencang atau kendur pada kertas.</p> <p data-bbox="822 1055 1131 1107">Coba menggunakan kertas lain. Lihat lampiran C.</p>

Mengatasi berbagai masalah perangkat lunak

Jika Anda mengalami masalah instalasi, periksa tabel berikut. Selain itu, Anda bisa merujuk Bantuan dengan memilih Bantuan pada baris menu.

Tip Instalasi	
Gejala	Solusi
Muncul pesan di Windows pada saat instalasi yang berbunyi: "File sedang Digunakan."	Hentikan semua perangkat lunak. Keluarkan semua perangkat lunak dari grup Startup lalu jalankan kembali Windows. Instalasi kembali perangkat lunak.
Tidak bisa instalasi perangkat lunak.	Coba instalasi alternatif seperti yang diuraikan pada bab 1.
Komunikasi dua arah belum terlaksana pada saat instalasi.	Kabel tidak dua arah. Gunakan hanya kabel paralel kualitas tinggi IEEE-1284. Kabel longgar atau tidak terhubung langsung. Pada Windows 3.1x, buka Control Panel dan Printers. Klik dua kali printer HP LaserJet 6L Pro , lalu klik Connect . Pastikan pilihan port sudah benar dan kotak periksa Fast Printing Direct to Port sudah ditandai. Catatan: Jika semua yang diatas sudah, klik Skip dan lanjutkan instalasi.
Komputer tidak dapat membaca CD instalasi.	Periksa drive CD. Periksa apakah ada kerusakan pada CD. Salin CD ke hard drive; lalu instalasi dari hard drive.
Tip Pencetakan	
Printer mencetak terlalu lambat.	Pilih 300 dpi di bawah Print Quality pada perangkat lunak.
Printer tidak bereaksi; sistem terkunci.	Bebaskan tempat di komputer atau padatkan drive. Aktifkan "Print Manager pada sistem Windows 3.1x". Jangan menjalankan banyak program sekaligus pada komputer. Jangan melakukan I/O atau tugas tugas yang banyak melibatkan prosesor pada saat mencetak (mis., mengirim faks atau menjalankan video).

Mengatasi berbagai masalah pencetakan dari MS-DOS

Petunjuk-petunjuk berikut ini akan membantu Anda mengatasi masalah pencetakan Windows dengan menggunakan MS-DOS®.

Catatan

Sebelum mengatasi masalah dari MS-DOS, pastikan printer dapat melakukan uji cetak. (Lihat “Melakukan uji cetak” pada bagian awal bab ini.)

Untuk mendapatkan komunikasi dasar dengan printer, ikuti langkah-langkah berikut ini:

- 1 Keluar dari Windows 3.1x. Pada Windows 95 dan Windows 98, klik **Start**, klik **Shut Down**, lalu klik **Restart the computer in MS-DOS mode**, berurutan.
- 2 Pada command prompt (misalnya, C:\), ketik: **Dir>PRN** lalu tekan enter. Direktori hard drive akan dikirim ke printer.
- 3 Lihat skema di bawah untuk solusi yang dianjurkan.

Status Printer	Respons	Solusi
Lampu Data dan lampu Siaga keduanya menyala terus (tidak berkedip).	Command prompt (C:\) kembali.	Tekan tombol panel kontrol. Anda akan menerima cetakan direktori hard drive. Komunikasi diverifikasi; kembali ke Windows.
Lampu Data menyala; Lampu Siaga berkedip.	Command prompt (C:\) kembali.	Tidak diperlukan tindakan apapun. Komunikasi sudah diverifikasi; kembali ke Windows.

Status Printer	Respons	Solusi
<p>Printer tidak bereaksi.</p>	<p>Kursor berkedip; command prompt (c:\) tidak kembali; keyboard terkunci.</p> <p>Pesan DOS: "Write fault error writing device PRN."</p> <p>Command prompt (C:\) kembali.</p>	<p>Verifikasi bahwa lampu Siaga menyala. Tekan dan tahan CTRL, lalu tekan dan lepaskan Break untuk mengaktifkan keyboard.</p> <p>Verifikasi bahwa lampu Siaga menyala. Sebutkan nama port saat mengirim direktori (misalnya , LPT1).</p> <p>Tekan dan tahan CTRL, lalu tekan dan lepaskan Break untuk mengaktifkan keyboard.</p> <p>Putuskan hubungan kabel listrik dari printer. Putuskan sambungan kabel printer dari komputer dan printer. Hubungkan kembali kabel printer langsung antara komputer dan printer. Coba gunakan kabel paralel (IEEE-1284) atau port paralel lain.</p>
<p>Lampu Data menyala; Lampu Siaga berkedip. Teks cetakan tidak bisa dibaca atau terjadi karakter-karakter acak pada halaman.</p>	<p>Command prompt (C:\) kembali.</p>	<p>Putuskan, lalu hubungkan kembali kabel paralel di kedua ujung. Pastikan hubungan langsung ke printer. Coba gunakan kabel paralel (IEEE-1284) atau port paralel lain.</p>
<p>Lampu Data menyala; Lampu Siaga berkedip. Hanya satu baris teks yang dicetak atau seluruh teks dicetak dalam satu baris.</p>	<p>Command prompt (C:\) kembali.</p>	<p>Putuskan, lalu hubungkan kembali kabel paralel di kedua ujung. Pastikan hubungan langsung ke printer. Coba gunakan kabel paralel (IEEE-1284) atau port paralel lain.</p>

Status Printer	Respons	Solusi
<p>File teks mau mencetak. File gambar tidak mau mencetak atau sampah (garbage).</p>	<p>Tidak ada pesan salah. Semua kelihatan normal.</p>	<p>Putuskan, lalu hubungkan kembali kabel paralel di kedua ujung. Pastikan hubungan langsung ke printer. Jika menyalin file gambar, ketik perintah berikut pada command prompt: salin <i>nama file</i> LPT1, <i>nama file</i> adalah nama file grafik. Pastikan ada spasi sebelum dan sesudah nama file. Coba gunakan kabel paralel (IEEE-1284) atau port paralel lain.</p>

Jaringan dan kotak switch

Fasilitas baca status printer memerlukan sambungan langsung antara printer dengan komputer. Sebagian besar peralatan yang tersambung antara printer dengan komputer utama menghalangi printer mengirim data kembali ke komputer.

Jika Anda menggunakan kotak switch, ikuti petunjuk-petunjuk berikut ini:

- Jangan memindahkan pada saat printer sedang mencetak atau menerima data (saat lampu Siaga berkedip).
- Jangan memindahkan ke komputer utama yang sedang nonaktif baru kemudian mengaktifkan. Lampu Siaga pada printer akan berkedip seperti halnya komputer sedang mengirim data. Jika lampu Salah berkedip, atur ulang printer. Untuk melakukannya, tekan dan tahan tombol panel kontrol selama lima detik, lalu kirimkan lagi.
- Gunakan pengaman kejut.

Kehabisan memori

Jika lampu Salah berkedip, mungkin halaman terlalu kompleks untuk kapasitas memori printer. Untuk menghapus kesalahan ini, tekan dan lepaskan tombol panel kontrol dengan cepat. Pencetakan akan berlanjut; tetapi, mungkin sebagian data akan hilang. Untuk menghindari kesalahan ini pada masa yang akan datang:

- Atur ulang printer. Untuk melakukannya, tekan dan tahan tombol panel kontrol selama lima detik.
- Atur resolusi ke 300 dpi melalui perangkat lunak.
- Lihat Bantuan untuk lebih banyak saran mengenai penggunaan memori printer.

A

Informasi garansi dan dukungan

Pernyataan garansi terbatas 1 tahun HP

Garansi produk ini tersedia di Cina, India, dan Indonesia

- 1 HP memberi jaminan kepada konsumen bahwa semua perangkat keras, aksesoris dan perlengkapan HP bebas dari kerusakan materi dan pengerjaan setelah tanggal pembelian, untuk jangka waktu yang ditetapkan di atas. Jika HP menerima pemberitahuan kerusakan selama masa garansi maka HP akan memperbaiki atau mengganti produk yang terbukti rusak.
- 2 HP memberi jaminan kepada Anda bahwa perangkat lunak HP tidak akan gagal menjalankan instruksi program setelah tanggal pembelian, untuk jangka waktu yang ditetapkan di atas, disebabkan kerusakan materi dan pembuatannya jika diinstalasi dan digunakan sebagaimana mestinya. Jika HP menerima pemberitahuan kerusakan tersebut selama masa garansi maka HP akan mengganti media perangkat lunak yang tidak bisa menjalankan instruksi program karena kerusakan tersebut.
- 3 HP tidak menjamin bahwa pengoperasian produk-produk HP tidak pernah ada gangguan atau bebas dari kesalahan. Produk-produk HP mungkin berisi suku cadang yang dibuat ulang setara dengan yang baru dalam kinerjanya atau yang tidak sengaja terpakai. Jika HP dalam jangka waktu yang masuk akal tidak mampu memperbaiki atau mengganti produk sesuai kondisi seperti yang digaransi, Anda berhak mendapatkan pengembalian uang seharga pembelian pada saat pengembalian produk. Garansi tidak berlaku untuk kerusakan yang disebabkan (a) pemeliharaan atau kalibrasi yang tidak benar, (b) perangkat lunak, antar muka, suku cadang atau perlengkapan yang tidak dipasok oleh HP, (c) modifikasi tidak resmi atau salah penggunaan, (d) pengoperasian di luar spesifikasi lingkungan yang sudah ditentukan untuk produk tersebut, atau (e) persiapan atau pemeliharaan yang tidak benar.
- 4 GARANSI ATAS BARANG ATAU KESESUAIANNYA UNTUK TUJUAN TERTENTU DIBATASI JANGKA WAKTU SEPERTI DIMUAT DI ATAS. Ada negara bagian atau provinsi yang tidak memperbolehkan pembatasan jangka waktu garansi, sehingga mungkin pembatasan atau pengecualian di atas tidak berlaku untuk Anda. Garansi ini memberikan hak hukum khusus dan Anda juga bisa memiliki hak-hak lain yang berbeda-beda di tiap negara bagian, provinsi, atau negara.

- 5 BAIK BERDASARKAN KONTRAK, TINDAK PERDATA ATAU LAINNYA. Ada negara bagian atau provinsi yang tidak memperbolehkan pengecualian atau pembatasan kerusakan baik yang disengaja maupun tidak, sehingga mungkin pembatasan atau pengecualian di atas tidak berlaku untuk Anda.

Servis perangkat keras dalam masa garansi

Jika perangkat keras rusak dalam masa garansi, HP menawarkan pilihan dukungan sebagai berikut:

- Penyedia Servis Resmi HP : Anda bisa mengembalikan printer ke penyalur servis resmi setempat.
- Pelayanan Perbaikan HP : Anda bisa mengembalikan printer ke kantor perbaikan HP.

Saat mengirim peralatan, kami menganjurkan supaya peralatan diasuransikan. Jangan lupa menyertakan salinan bukti pembelian.

PERHATIAN

Kerusakan pengiriman sebagai akibat dari pengepakan yang tidak sebagaimana mestinya menjadi tanggungjawab konsumen. Bila memungkinkan, gunakan material pengepakan orisinal.

Untuk bantuan dukungan teknik mengenai printer Anda selama masa garansi, lihat halaman dukungan di bagian depan manual ini.

Servis perangkat keras setelah masa garansi

Jika perangkat keras Anda rusak setelah lewat masa garansi, hubungi Pusat Perbaikan Resmi Hewlett-Packard atau Pusat Perbaikan Hewlett-Packard yang ditunjuk. Jika Anda memiliki Perjanjian Perawatan Hewlett-Packard, mintalah servis sesuai perjanjian.

Garansi toner cartridge HP LaserJet

Toner cartridge HP LaserJet dijamin bebas kerusakan pada material dan pembuatannya sampai isinya habis. Anda tahu toner HP sudah mulai habis bila Anda melihat halaman cetakan pudar atau tipis.

Garansi sepanjang usia pakai cartridge meliputi semua kerusakan atau malfungsi toner cartridge Hewlett-Packard Anda. HP akan mengganti produk yang terbukti rusak atau mengembalikan uang sesuai harga pembelian.

HP SAMA SEKALI TIDAK DIKENAKAN PERTANGGUNGJAWABAN ATAS KERUSAKAN BAIK DISENGAJA ATAU TIDAK, LANGSUNG ATAU TIDAK LANGSUNG, UNTUNG ATAU RUGI DARI GARANSI INI.

Perjanjian lisensi perangkat lunak HP

PERHATIAN: PENGGUNAAN PERANGKAT LUNAK MENURUT PASAL-PASAL LISENSI PERANGKAT LUNAK HP DI BAWAH INI. MENGGUNAKAN PERANGKAT LUNAK MENANDAKAN PENERIMAAN ANDA TERHADAP PASAL-PASAL LISENSI INI.

PASAL-PASAL LISENSI PERANGKAT LUNAK HP

Pasal-pasal Lisensi berikut ini mengatur penggunaan perangkat lunak yang disertakan kecuali Anda memiliki perjanjian tertulis lain dengan HP.

Pemberian Lisensi. HP memberikan Anda lisensi untuk Menggunakan satu salinan Perangkat Lunak. “Menggunakan” artinya menyimpan, mengambil, menginstalasi, menjalankan atau menampilkan Perangkat Lunak. Anda tidak boleh memodifikasi Perangkat Lunak atau menonaktifkan fasilitas lisensi atau kontrol Perangkat Lunak. Jika Perangkat Lunak dilisensikan untuk “penggunaan bersama”, Anda tidak boleh membiarkan lebih dari jumlah maksimal pengguna untuk Menggunakan Perangkat Lunak bersamaan.

Kepemilikan. Perangkat Lunak dimiliki dan hak ciptanya oleh HP atau pemasok pihak ketiga. Lisensi Anda tidak menyanggah hak atau kepemilikan dalam Perangkat Lunak serta hak penjualan atas Perangkat Lunak tersebut. Para pemasok pihak ketiga HP dapat melindungi hak mereka dalam hal terjadinya pelanggaran atas Pasal-Pasal Lisensi tersebut.

Salinan dan Adaptasi. Anda hanya diperkenankan membuat salinan atau adaptasi atas Perangkat Lunak untuk tujuan pengarsipan atau apabila penyalinan atau pengadaptasian merupakan langkah penting dalam Menggunakan Perangkat Lunak tersebut. Anda harus mereproduksi semua pemberitahuan hak cipta dalam Perangkat Lunak orisinal pada semua penyalinan dan pengadaptasiannya. Anda dilarang menyalin Perangkat Lunak ke bulletin board atau sejenisnya.

Anda dilarang menguraikan Perangkat Lunak kecuali jika penguraian itu diperlukan untuk pengoperasian Perangkat Lunak.

Transfer. Lisensi Anda akan secara otomatis berakhir saat Anda mentransfer Perangkat Lunak. Saat transfer, Anda harus menyerahkan Perangkat Lunak termasuk salinan dan dokumentasi yang terkait, kepada penerima transfer. Penerima transfer harus menerima Pasal-Pasal Lisensi ini sebagai syarat transfer.

Pemutusan. HP dapat memutuskan lisensi Anda jika ada pemberitahuan pelanggaran atas Pasal-Pasal Lisensi. Saat pemutusan, Anda harus segera memusnahkan Perangkat Lunak berikut semua salinan, adaptasi dan penggabungan berbagai bagian dalam bentuk apapun.

Persyaratan Ekspor. Anda tidak boleh mengekspor atau mengekspor ulang Perangkat Lunak atau salinannya atau adaptasinya yang bertentangan dengan undang-undang atau peraturan yang berlaku.

Hak Perlindungan Pemerintah A.S.. Perangkat Lunak dan dokumentasi ini telah dikembangkan seluruhnya dengan biaya pribadi dan tersedia sebagai "Perangkat Lunak Komputer Komersial" atau "Perangkat Lunak Komputer Terbatas." Perangkat Lunak ini diserahkan dan dilisensikan sebagai "perangkat lunak komputer komersial" sebagaimana ditentukan dalam DFARS 252.227-7013 (Okt1988), DFARS 252.211-7015 (Mei 1991) atau DFARS 252.227-7014 (Jun 1995), sebagai "barang komersial" seperti ditentukan dalam FAR 2.101 (a), atau sebagai "Perangkat Lunak komputer terbatas" sebagaimana ditentukan dalam FAR 52.227-19 (Jun 1987) (atau peraturan yang sama atau pasal kontrak), tergantung mana yang berlaku. Anda hanya mendapatkan hak-hak untuk Perangkat Lunak dan Dokumentasi tersebut berdasarkan pasal FAR atau DFARS yang berlaku atau perjanjian perangkat lunak standar HP untuk produk dimaksud.

Informasi Aksesori dan perlengkapan

Tabel berikut berisi daftar barang-barang yang tersedia di HP Pemesanan Langsung dan melalui penyalur HP resmi setempat.

- Untuk informasi pemesanan di luar Amerika, lihat “Kantor Penjualan dan Servis” di lampiran ini.

Pilihan	Nomor Suku Cadang
Toner cartridge HP LaserJet: Indonesia, India, Cina, Korea Australia	C3906F C3906A
Kabel paralel printer HP LaserJet (IEEE-1284) Dua meter A ke B Tiga meter A ke B	C2950A C2951A

Kantor penjualan dan servis

Produk-produk Hewlett-Packard dijual dan didukung melalui Kantor-Kantor Penjualan dan Servis Hewlett-Packard dan melalui para penyalur.

Catatan

Sebelum menghubungi Kantor penjualan dan servis HP, pastikan Anda menghubungi nomor Pusat Pelayanan Konsumen yang sesuai seperti pada daftar di bagian depan buku manual ini.

<p>Cina: China Hewlett-Packard Co. Ltd. 9/F, HP Building No. 2 Dong San Huan Nan Lu Chao Yang District Beijing 100022, P.R. Cina Telepon: (86 10) 6564 3888</p> <p>Nomor Dukungan dan Dukungan Garansi: (86 10) 6564 5959 Faks: (86 10) 6566 8280</p> <p>Pusat Informasi Konsumen: Telepon: (86 10) 6564 5858 atau (800) 810-5656</p> <p>Pusat Perbaikan Perangkat Keras: Silakan mengunjungi situs dukungan kami di: http://www.hp.com.cn/go/ support</p>	<p>India: Hewlett-Packard India Ltd. Chandiwala Estate Maa Anandmai Marg Kalkaji, New Delhi - 110019 Telepon: (91 11) 682-6000, (91 11) 682-6035 Faks: (91 11) 682-6030</p> <p>Pusat Perbaikan Perangkat Keras dan Dukungan Garansi: (91 11) 682-6042</p>	<p>Indonesia: Hewlett-Packard Berca Servisindo Sentral Senayan 1, 8th floor Jl. Asia Afrika no. 8 Jakarta 10270 Indonesia Telepon: (62 21) 350-3408</p> <p>Pusat Perbaikan Perangkat Keras dan Dukungan Garansi: Telepon: (62 21) 348-34567 Faks: (62 21) 352-2048</p>
<p>Hong Kong Hewlett-Packard Asia Pacific Ltd., 25/F City Plaza One, 1111 King's Road, Taikoo Shing, Hong Kong Telepon: (85 2) 2599-7777 Faks: (852) 2506-9776 Pusat Perbaikan Perangkat Keras: (852) 2599-7000 Dukungan Garansi: (852) 2599-7000 Pusat Informasi Konsumen (852) 2599-7066</p> <p>Singapura Hewlett-Packard Asia Pacific Ltd., Blk A Alexandra Technopark, #02-08 Singapore 119967 Telepon: (65) 272-5300 Faks: (65) 273-1146 Telepon Kantor Utama: (65) 275-3888 Dukungan Garansi: (65) 374-6441.</p>		

B

Spesifikasi printer

Spesifikasi Lingkungan	
Lingkungan Pengoperasian	(Printer disambung ke sumber listrik): Temperatur: 10°C sampai 32.5°C (50°F sampai 90.5°F) Kelembaban: 20%-80% (tidak ada kondensasi)
Lingkungan Penyimpanan	(Printer disambung ke sumber listrik): Temperatur: 0°C sampai 40°C (32°F sampai 104°F) Kelembaban: 10%-80% (tidak ada kondensasi)
Tingkat Kebisingan	Selama pencetakan: 5.5 Bels Sound Power Level (per ISO 9296) Saat Siaga dan Modus Tidur: tidak ada suara
Spesifikasi listrik	
Kebutuhan Listrik	220 v (+/-10%), 50/60 Hz (+/-2 Hz) 240 v (+/-10%), 50 Hz (+/- 2Hz)
Konsumsi Listrik	Selama pencetakan: 120 W (rata-rata) Saat siaga atau Modus Tidur: 5 W
Kapasitas Sirkuit Minimum yang Dianjurkan	2.0A @ 230 V
Spesifikasi fisik	
Dimensi: Lebar Kedalaman Tinggi Penyimpanan Tinggi Pengoperasian (Tinggi Huruf)	335,2 mm (13,2 inci) 312,4 mm (12,3 inci) 228,6 mm (9,0 inci) 370,8 mm (14,6 inci)
Berat (Cartridge Terpasang)	7,0 kg (15,5 pon)
Kecepatan Pencetakan	6 halaman per menit
Kapasitas Wadah Masukan Kertas	Menampung sampai 100 lembar kertas berat biasa atau sampai 10 amplop
Kapasitas Wadah Keluaran Kertas	Menampung sampai 100 lembar
Kapasitas Slot Keluaran Media yang Tebal	Menumpuk 1 transparansi atau sampai 20 lembar media lain di depan Slot Keluaran Media yang Tebal

Ukuran kertas minimum	76,2 x 127 mm (3 x 5 inci)
Ukuran kertas maksimum	215,9 x 355,6 mm (8,5 x 14 inci)
Spesifikasi fisik, lanjutan	
Memori dasar	4 MB ROM dan 4 MB RAM
Resolusi Cetakan	600 dots per inch (dpi)
Siklus	6000 lembar satu sisi per bulan

Produk Ramah Lingkungan

Hewlett-Packard menciptakan program Produk Ramah Lingkungan untuk memastikan bahwa produk-produk HP mengikuti standar lingkungan nasional dan internasional.

Melindungi Lingkungan

Perusahaan Hewlett-Packard bertekad menyediakan produk-produk berkualitas yang ramah lingkungan. Printer HP LaserJet ini dirancang untuk mengurangi dampak terhadap lingkungan.

Rancangan printer HP LaserJet ini menghilangkan:

- **Produksi ozon—Printer** HP LaserJet ini menggunakan roda dan tidak menimbulkan gas ozon (O₃).

Rancangan printer HP LaserJet ini mengurangi:

- **Konsumsi listrik—Penggunaan** listrik turun dari rata-rata 120W selama pencetakan sampai 5W pada modus Siaga/Tidur. Tidak saja hal ini menghemat sumber daya alam, namun juga menghemat uang tanpa mempengaruhi kinerja printer yang tinggi. Produk ini memenuhi syarat **ENERGY STAR**. **ENERGY STAR** adalah program sukarela yang didirikan untuk mendorong pengembangan produk kantor yang hemat energi.



ENERGY STAR adalah tanda layanan terdaftar Amerika dari U.S. EPA. Sebagai mitra **ENERGY STAR**, Hewlett-Packard Company bertekad bahwa produk ini memenuhi Petunjuk-Petunjuk **ENERGY STAR** untuk penghematan energi.

- **Konsumsi toner—EconoMode** sangat menghemat pemakaian toner sehingga toner cartridge menjadi lebih awet.
- **Penggunaan kertas—This** Printer ini memungkinkan pencetakan dua sisi sehingga mengurangi penggunaan kertas dan penghamburan sumber daya alam.

Printer HP LaserJet: Daur ulang di seluruh dunia

- **Plastik—Bagian-bagian plastik** mempunyai tanda sesuai standar internasional sehingga meningkatkan kemampuan untuk mengidentifikasi plastik untuk tujuan daur ulang pada akhir usia pakai printer.
- **Kertas—Printer ini** cocok menggunakan kertas daur ulang apabila memenuhi *Petunjuk Spesifikasi Kertas Keluarga Printer HP LaserJet* (dokumen berbahasa Inggris saja). Printer ini cocok menggunakan kertas daur ulang sesuai DIN 19 309.
- **Lembar data mengenai keselamatan material—** Lembar data mengenai keselamatan material (MSDS) bisa didapatkan dengan menghubungi situs Perlengkapan HP LaserJet di <http://www.hp.com/go/msds>.

Pengembalian

Perlengkapan cetak HP LaserJet

Di banyak negara, produk perlengkapan cetak ini (mis. toner cartridge, drum, fuser) bisa dikembalikan ke HP melalui Program Lingkungan Perlengkapan Cetak Partner Planet HP. Program pengambilan kembali yang mudah tersedia di lebih dari 20 negara. Petunjuk dan informasi program multi bahasa disertakan pada setiap toner cartridge dan paket yang habis dipakai.

Informasi Program Lingkungan Perlengkapan Cetak Partner Planet HP

Sejak 1990, Program Daur Ulang Toner Cartridge HP LaserJet telah mengumpulkan lebih dari 25 juta toner cartridge LaserJet bekas yang kalau tidak mungkin sudah dibuang. Toner cartridge HP LaserJet dan barang yang habis dipakai dikumpulkan dan dikapalkan ke mitra kami yang memasang kembali cartridge tersebut. Setelah pengecekan kualitas secara menyeluruh, suku cadang yang dipilih misalnya mur, sekrup, dan klip akan digunakan lagi pada cartridge baru. Sisa material dipisahkan dan diubah menjadi bahan mentah untuk digunakan oleh industri lain menjadi berbagai produk yang bermanfaat.

Untuk pengembalian cartridge bekas yang lebih bertanggungjawab dan lebih ramah lingkungan, HP menganjurkan pengembalian yang terbungkus. Cukup bungkus dua atau lebih cartridge dan gunakan bungkus UPS yang sudah dibayar dan sudah ditempel alamat yang disertakan.

Untuk informasi lebih lanjut mengenai wilayah Asia/Pasifik, Anda bisa mengunjungi situs kami di <http://www.asiapac.hp.com/planp1.htm>.

Pernyataan keselamatan laser

Pusat Peralatan dan Kesehatan Radiologi, Administrasi Obat dan Makanan Amerika telah menerapkan peraturan bagi produk-produk laser sejak 1 Agustus 1976. Kepatuhan merupakan keharusan bagi produk-produk yang dipasarkan di Amerika Serikat. Menurut Undang-Undang Pengendalian Radiasi untuk Kesehatan dan Keselamatan tahun 1968, Printer ini telah dinyatakan sebagai produk laser "Kelas 1" dalam Urutan Standar Kinerja Radiasi Departemen Layanan Kesehatan dan Kemanusiaan. Karena emisi radiasi dalam printer ini terlindungi oleh penutup printer dan penutup eksternal, sinar laser tidak dapat lolos selama pengoperasian yang normal.

PERINGATAN! Penggunaan kontrol, penyesuaian, atau prosedur kinerja selain yang dinyatakan pada buku manual ini bisa mengakibatkan bahaya radiasi.

Declaration of conformity

according to ISO/IEC Guide

Manufacturer's Name: Hewlett-Packard Company
Manufacturer's Address: 11311 Chinden Boulevard
Boise, Idaho 83714-1021, U.S.A.

declares that the product

Product Name: HP LaserJet 6L Pro Printer
Model Number: C8060A
Product Options: All

conforms to the following Product Specifications:

Safety: IEC 950: 1991+A1+A2+A3/A4/EN 60950: 1992+A1/A2+A3/
A4+A11 GB4943-1995
IEC 825-1:1993 +A1/EN 60825-1:1994 +A11 CLASS 1
(LASER/LED) PRODUCT

EMC: CISPR 22-1997/EN 55022:1998 Class B
EN 61000-3-2:1995
EN 61000-3-3:1995
EN 55024:1198
FCC Title 47 CFR, Part 15 Class B² / ECES-002, Issue 2/
GB9254-88 AS/NZS 3548:1995

Supplementary Information:

The product herewith complies with requirements of the EMC Directive 89/336/EEC and the Low Voltage Directive 73/23/EEC, and carries the CE-Marketing accordingly.

- 1) The product was tested in a typical configuration with Hewlett-Packard Personal Computer Systems.
- 2) This Device complies with Part 15 of the FCC rules. Operation is subject to the following conditions:
(a) this device may not cause harmful interference, and (b) this device must accept any interference received, including interference that may cause undesired operation. Boise, Idaho, February 25, 2000

For Regulatory Topics ONLY, contact:

Contact: Product Regulations Manager, Hewlett-Packard Company,
P.O. Box 15, MS 160, Boise, ID 83707-0015 (Phone: 208-396-
6000)



Spesifikasi kertas

Spesifikasi kertas

Bab ini memberikan informasi mengenai topik-topik berikut ini:

- Spesifikasi kertas printer
- Ukuran kertas yang didukung (printer)
- Petunjuk menggunakan kertas

Spesifikasi kertas printer

Printer HP LaserJet menghasilkan kualitas cetak terbaik. Printer ini menerima berbagai media, misalnya kertas potongan (termasuk kertas daur ulang), amplop, label, transparansi, vellum dan kertas ukuran tertentu. Hal-hal seperti berat, butiran dan kandungan kelembaban merupakan faktor penting yang mempengaruhi kinerja Printer dan kualitas cetaknya.

Printer bisa menggunakan berbagai kertas dan media cetak lain sesuai dengan petunjuk di dalam buku manual ini. Kertas yang tidak mengikuti petunjuk bisa mengakibatkan masalah-masalah berikut ini:

- Kualitas cetak yang buruk
- Kertas sering macet
- Printer menjadi cepat rusak, memerlukan perbaikan

Perusahaan Hewlett-Packard tidak dapat merekomendasikan penggunaan merek tertentu. Karena bukan merupakan produk HP, HP tidak dapat mempengaruhi atau mengontrol kualitasnya.

Mungkin saja kertas sudah memenuhi semua petunjuk pada manual ini tetapi tetap tidak memberikan hasil yang memuaskan. Hal ini mungkin akibat dari penanganan yang tidak tepat, tingkat suhu dan kelembaban yang tidak dapat diterima atau hal-hal lain di luar kendali Hewlett-Packard.

Sebelum membeli kertas dalam jumlah besar, ujilah terlebih dahulu. Jika Anda masih mempunyai pertanyaan, lihat *HP Petunjuk Spesifikasi Kertas Keluarga Printer LaserJet* (Dokumen berbahasa Inggris saja). Lihat bagian akhir lampiran ini untuk informasi khusus.

Menggunakan kertas di luar spesifikasi HP dapat menyebabkan pada printer yang memerlukan perbaikan. Perbaikan ini tidak tercakup dalam garansi ataupun perjanjian servis Hewlett-Packard.

Ukuran kertas yang didukung (printer)

- Ukuran maksimum kertas yang didukung: 216 x 356mm (8,5 x 14 inci)
- Ukuran minimum kertas yang didukung: 76 x 127mm (3 x 5 inci)

Petunjuk menggunakan kertas

Untuk hasil terbaik, gunakan kertas kualitas tinggi yaitu antara 70 dan 150g/m² (20 pon). Pastikan kertas berkualitas baik, tidak ada potongan, tekukan, sobekan, noda, ceceran partikel, debu, kerutan, rusak, kusut atau ujung kertas terlipat.

Jika Anda tidak yakin atas jenis kertas yang Anda gunakan (misalnya kertas bond atau kertas daur ulang), periksa label kemasan kertas.

Kertas ringan atau yang berkualitas jelek bisa menyebabkan berbagai masalah pada kualitas cetakan, kemacetan, atau kerusakan printer.

Gejala	Masalah dengan Kertas	Solusi
Kualitas cetak yang jelek atau toner menggumpal. Masalah pada pengumpanan.	Terlalu lembab, terlalu kasar, terlalu licin, atau embos; kertas rusak.	Coba jenis kertas lain.
Dropout, macet, kusut.	Penyimpanan yang tidak benar.	Simpan kertas di tempat rata dalam kemasannya yang tahan lembab.
Banyak bayangan latar keabuan.	Terlalu tebal.	Gunakan kertas yang lebih ringan.
Sangat kusut. Masalah pada pengumpanan.	Terlalu lembab, arah urat kertas yang salah atau konstruksi urat kertas yang terlalu pendek.	Gunakan kertas dengan urat kertas yang panjang. Cetak dengan menggunakan slot keluaran media yang tebal.
Kemacetan, kerusakan pada printer.	Potongan atau bolongan.	Jangan menggunakan kertas potongan atau kertas berlubang.
Masalah pada pengumpanan.	Ujung kertas bergerigi.	Gunakan kertas berkualitas baik.

Label

Konstruksi label

Saat memilih label, pertimbangkan kualitas tiap komponen:

- **Susunan:** Gunakan hanya label yang tak kelihatan lapisannya. Label bisa mengelupas dari lapisannya sehingga ada jarak diantaranya yang menyebabkan kemacetan serius.
- **Lipatan:** Sebelum mencetak, label harus rata, arah lipatan tidak lebih dari 13 mm (0,5 inci).
- **Kondisi:** Jangan menggunakan label yang kusut, bergelembung atau yang bisa lepas.

Amplop

Konstruksi amplop

Konstruksi amplop penting diperhatikan. Garis lipatan amplop bisa berbeda-beda, tidak hanya antar pabrik pembuat, tetapi bisa juga di satu kotak dari pabrik yang sama. Keberhasilan pencetakan pada amplop tergantung pada kualitas amplop. Saat memilih amplop, pertimbangkan komponen-komponen berikut ini:

- **Berat:** Berat kertas amplop jangan melebihi 105 g/m^2 (28 pon) atau akan macet.
- **Konstruksi:** Sebelum mencetak, amplop harus rata dengan lekukan di bawah 6mm (0,25 inci) dan tidak boleh mengandung udara. (Amplop yang mengandung udara bisa menyebabkan masalah).
- **Kondisi:** Pastikan amplop tidak berkerut, berlubang ataupun rusak.
- **Ukuran:** Dari 90 x 160 mm (3,5 x 6,3 inci) sampai 178 x 254 mm (7 x 10 inci).

Amplop dengan sambungan dua sisi

Konstruksi sambungan dua sisi memiliki sambungan vertikal di kedua ujung amplop, bukan diagonal. Jenis seperti ini mudah berkerut. Pastikan sambungannya tidak putus hingga sudut amplop seperti digambarkan di bawah ini.

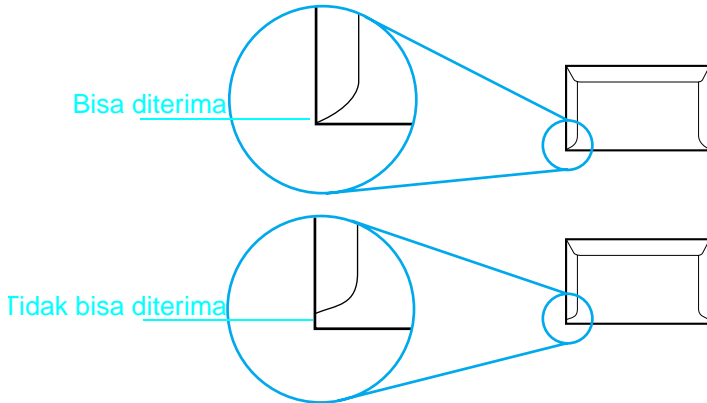

Penyimpanan amplop

Penyimpanan amplop dengan benar membantu kualitas cetakan yang baik. Amplop harus disimpan secara rata. Jika ada udara di dalam amplop yang menimbulkan gelembung udara, amplop bisa berkerut saat pencetakan.

Stok kartu dan media tebal

Banyak stok kartu yang bisa dicetak dari nampan masukan kertas, termasuk kartu indeks dan kartu pos. Hasil cetakan sejumlah stok kartu lebih baik dari yang lain karena konstruksinya lebih sesuai masuk ke printer laser.

Untuk kinerja printer maksimal, jangan menggunakan kertas lebih berat dari 163g/m^2 (43 pon). Kertas yang terlalu berat bisa menyebabkan kesalahan pengumpanan, masalah penumpukan, kertas macet, campuran toner yang buruk, kualitas cetakan jelek atau penggunaan mekanis berlebihan.

Catatan

Menm cetak pada kertas tebal bisa dilakukan bila nampan tidak diisi penuh dan menggunakan kertas yang kelicinannya berkisar antara 100-180 Sheffield.

Konstruksi stok kartu

- **Kelicinan:** Kartu stok 135-163 g/m² (36-43 pon) sebaiknya mempunyai tingkat kelicinan 100-180 Sheffield. Kartu stok 60-1353 g/m² (16-36 pon) sebaiknya mempunyai tingkat kelicinan 100-250 Sheffield.
- **Konstruksi:** Stok kartu sebaiknya rata dengan lekukan kurang dari 5 mm (0.2 in).
- **Kondisi:** Pastikan stok kartu tidak berkerut, terpotong atau rusak.
- **Ukuran:** Gunakan hanya stok kartu berukuran berikut ini:
Minimum: 76 x 127 mm (3 x 5 inci) Maksimum: 216 x 356 mm (8,5 x 14 inci).

Petunjuk stok kartu

- Jika kartu berlekuk atau macet, cetaklah dengan menggunakan slot keluaran media tebal. Atur margin sekurang-kurangnya 2 mm (0,08 inci) dari tepi kertas.

Untuk memesan petunjuk tambahan

- Petunjuk Spesifikasi Kertas Printer Keluarga HP LaserJet (hanya dalam bahasa Inggris) 5963-7863 (Edisi Mei 2000).

Indeks

A

adaptor, perhatian 12
aktif/nonaktif 12
amplop
 memilih 80
 mencetak 32, 36
 menyimpan 81
 ukuran 27, 46

B

bagian-bagian, printer
 mengenal 8
baju, toner
 toner
 mencucu baju 10
bangun dari Modus Tidur 24, 48
bayangan, membetulkan 52
berat
 kertas 81
 printer 71
bereaksi, printer tidak 47

C

cadangan baterai,perhatian 12
cartridge cetak
 garansi 66
 kualitas cetak 51, 52, 54
 memasang 9, 46
 memesan 69
 mendaur ulang 73
 menyimpan 9
 nomor suku cadang 69
 usia cetakan 38
cartridge, toner
 memasang 9, 46
 menyimpan 9
cartridges, toner
 garansi 66
 kualitas cetak 51, 52, 54
 memesan 69
 mendaur ulang 73
 nomor suku cadang 69
 usia cetakan 38
CD, membuat disk dari 19
cermin internal 53
cermin, internal 53
cetakan pudar 39, 51
cetakan teks buram 53, 55

cetakan tidak lurus 58
corengan, membetulkan 51

D

daur ulang 9, 46, 73
dimensi, printer 71
disket, membuat 19
DOS, pemecahan masalah 60
dot per inci 72
dot, membetulkan 51
dpi 72
driver printer
 mendukung 15
 menginstalasi 16
driver, printer
 mendukung 15
 menginstalasi 16
dukungan konsumen
 Kantor Pelayanan dan Penjualan HP 69
 Layanan Perbaikan HP 66
 Pusat Pelayanan Konsumen HP 41
dupleks 33, 34

E

emisi ozone 72

G

gambar, tidak lengkap 55
garansi 65, 66
garis, membetulkan 52
garis-garis putih, membetulkan 53

H

halaman hitam, membetukkan 57
halaman hitam, membetulkan 54, 55, 58
help. See customer support;
 troubleshooting

I

instalasi alternatif 17
instalasi perangkat lunak
 alternatif Windows NT 18
 kebutuhan 15
 standar 16, 17
 Windows 2000 16
 Windows 3.1 17
 Windows 95/98 16

Windows 95/98 alternatif 17
Windows NT 16
instalasi standar 16, 17

J

jalur lurus 29, 36
jaringan, pemecahan masalah 63

K

kabel listrik
pemecahan masalah 47
kabel paralel 11
memesan 69
menghubungkan
kabel daya
menghubungkan 11
pemecahan masalah 47
Kantor Pelayanan dan Penjualan 69
Kantor Pelayanan dan Penjualan HP 69
kapasitas disk, kebutuhan 15
kapasitas sirkuit, minimum 71
kapasitas, kertas 71
karakter drop out, membetulkan 53, 55
kartu pos, mencetak 36
kebutuhan perangkat keras 15
kebutuhan prosesor 15
kebutuhan sistem 15
kebutuhan, sistem 15
kecepatan, printer
maksimal 71
Modus Ekonomis 38, 59
kelembaban, untuk menyimpan printer 71
kemacetan kertas
mencegah 14, 29, 50
mengeluarkan 42, 43
sering 49
kemacetan, kertas
mencegah 14, 29, 50
mengeluarkan 42, 43
sering 49
kertas
berat 81
berkerut 56
daur ulang 73
kehalusan 82
kemacetan 42, 49
kerut 34, 56
masalah dengan 78
memasukkan 14
memesan 69
memilih 78
memisah 57
memisah-misahkan 57
menambah 14
menyimpan 56
pemecahan masalah 78, 79

*Petunjuk Spesifikasi Kertas HP LaserJet
Printer memesan 82*

petunjuk spesifikasi, memesan 82
promasalah dengan 79
spesifikasi untuk 78
tebal 36, 81
ukuran 72

kertas tebal
memilih 79, 81
mencetak pada 29, 36
kertas timbul, mencetak pada 31
kerut, mencegah 56
kertas 34, 56
transparansi 37
kesalahan perangkat keras 49
kesesuaian, pernyataan 75
komunikasi dua arah 11, 15
konsumsi listrik 71, 72
kop surat, mencetak 31
kotak switch 63
kualitas, cetak 51

L

label
memilih 80
mencetak 36, 37
menempelkan pada printer 13
lampu berkedip 24, 25
Lampu data 23, 24
lampu indikator
berkedip 24, 25
Data 23, 24
mengenal 8
Salah 23, 25, 48
semua aktif 49
semua nonaktif 24, 48
Siaga 23, 24
Lampu salah 23, 25, 48
Lampu Siaga 23, 24
latar belakang pecah-pecah,
membetulkan 54
Layanan Perbaikan 66
Layanan Perbaikan HP 66
lebar, printer 71
lembar uji cetak, mencetak 41
lingkaran kerja
printer 72
toner cartridge 38
lingkungan pengoperasian 71

M

margin, minimum 36
masalah pencetakan Windows,
pemecahan masalah 60

masalah pengumpanan
 kemacetan kertas 42, 49
 salah pengumpanan 45
 media khusus 36
 media, mencetak
 memilih 27, 78
 spesial 36
 ukuran 27
 memasang 11, 12
 memasukkan kertas 14
 membatalkan pencetakan 35
 membersihkan
 roda 53
 membuat disk dari CD 19
 memesan
 perlengkapan 69
 petunjuk spesifikasi kertas 82
 memisahkan kertas 57
 memori
 kebutuhan sistem 15
 printer 72
 tidak cukup 63
 menambah kertas 14
 mencuci toner dari baju 10
 menempelkan label 13
 mengatur ulang printer 34
 mengeluarkan
 data 34
 kemacetan kertas 42, 43
 mengembalikan suku cadang 73
 menghapus pencetakan 35
 menghentikan pencetakan 35
 menghentikan sementara pencetakan 34
 menghubungkan 11
 kabel daya 11
 menginstalasi
 perangkat lunak 15
 menginterupsi pencetakan 34
 menyimpan
 amplop 81
 kertas 56
 printer 71
 toner cartridge 9
 meratakan toner 39
 Modus Ekonomis 38
 Modus Siaga
 otomatis 12
 Modus Tidur
 bangun dari 24, 48
 konsumsi listrik 71
 MS-DOS, pemecahan masalah pada 60

N

noda, membetulkan 51, 53
 nomor suku cadang 69
 nomor telepon, dukungan konsumen 41

O

orientasi halaman 36
 orientasi landscape 36
 orientasi, halaman 36

P

panel kontrol 23
 Pelayanan Konsumen HP 41
 pelindung kejut 63
 pelurusan, mencetak 58
 pemandu kertas
 mengenali 8
 menggunakan 49
 menunakan 42
 pemandu, kertas
 mengenali 8
 menggunakan 42, 49
 pemecahan masalah
 DOS 60
 jaringan 63
 kabel 47
 kecepatan rendah 59
 kemacetan kertas 42, 49
 kotak switch 63
 kualitas, cetak 51
 listrik 47
 masalah kertas 56, 78, 79
 memori, tidak cukup 63
 Pencetakan Windows 60
 perangkat lunak 59
 pencetakan dua sisi 33, 34
 pengaturan 7
 pengepakan, toner cartridge 9, 46
 pengumpanan manual 34
 penyangga keluaran kertas
 mengenali 8
 menggunakan 14
 penyangga keluaran, kertas
 menggunakan 14
 penyangga keluaran, kertas
 mengenali 8
 penyangga kertas
 mengenali 8
 menggunakan 14
 penyangga masukan kertas
 mengenali 8
 menggunakan 14
 penyangga masukan, kertas
 menggunakan 14
 penyangga masukan, kertas
 mengenali 8
 penyangga, kertas
 mengenali 8
 penyangga, kertas
 menggunakan 14
 penyedia servis resmi 66

- Penyedia Servis Resmi HP 66
 - perjanjian lisensi perangkat lunak 67
 - Perjanjian lisensi perangkat lunak HP 67
 - perjanjian lisensi, perangkat lunak 67
 - perjanjian, lisensi perangkat lunak 67
 - perlengkapan
 - memesan 69
 - mengembalikan 73
 - perlengkapan bekas, mengembalikan 73
 - pernyataan keselamatan lase 74
 - pernyataan kesesuaian 75
 - pesan salah 59
 - Petunjuk Spesifikasi Kertas HP LaserJet Printer*, memesan 82
 - pintu printer
 - membuka 9, 46
 - mengenali 8
 - pintu, printer
 - mengenali 8
 - pintu,printer
 - membuka 9
 - pita, membuka ?? 9
 - port 11
 - port paralel
 - menghubungkan 11
 - pemecahan masalah 47
 - port serial 11
 - praktek lingkungan 72
 - Program Lingkungan Perlengkapan Cetak Partner Planet 73
 - Program Lingkungan Perlengkapan Cetak Partner Planet HP 73
- R**
- RAM (Memori Akses Acak)
 - kebutuhan sistem 15
 - RAM (Random Access Memory)
 - printer 72
 - tidak cukup 63
 - Random Access Memory (RAM)
 - printer 72
 - tidak cukup 63
 - resolusi
 - maksimal 72
 - mengurangi 38
 - roda 43, 53
- S**
- salah pengumpanan, kertas 45
 - sambungan listrik, perhatian 12
 - Sesuai Energy Star 72
 - situs, wilayah Asia Pasifik 73
 - slot keluaran
 - mengenali 8
 - slot keluaran untuk media yang tebal
 - kapasitas 71
 - menggunakan 29
 - slot keluaran, media
 - mengenali 8
 - slot keluaran, media tebal
 - kapasitas 71
 - menggunakan 29
 - slot masukan satu lembar
 - mengeluarkan kertas macet 42
 - slot masukan satu lembaran
 - mengenali 8, 30
 - slot masukan, satu lembar
 - mengeluarkan kertas macet 42
 - slot masukan, satu lembaran
 - mengenali 8, 30
 - spesifikasi
 - kertas 78
 - printer 71
 - stok kartu 36, 81
 - suku cadang, printer
 - memesan 69
 - mengembalikan 73
 - sumber listrik tidak terinterupsi, perhatian 12
 - sumber listrik, memasang 11, 12
 - sumber listrik,perhatian 12
- T**
- temperatur, untuk menyimpan printer 71
 - tidak bereaksi 47
 - tinggi, printer 71
 - tingkat kebisingan, printer 71
 - tombol panel muka
 - mengenali 8
 - menggunakan 24
 - menggunakan 34
 - tombol, panel muka
 - mengenali 8
 - menggunakan 24, 34
 - toner
 - meratakan 39
 - toner cartridge
 - garansi 66
 - kualitas cetak 51, 52, 54
 - memasang,memasang
 - toner cartridge 9
 - memesan 69
 - mendaur ulang 73
 - menyimpan 9
 - nomor suku cadang 69
 - usia cetakan 38
 - transparansi, mencetak 36, 37

tuas jalur kertas
 mengetahui 8
 menggunakan 29
tuas, kertas 29

U

ukuran kertas khusus 36
ukuran kertas maksimal 72
ukuran kertas minimum 72
ukuran, media cetakan
 amplop 27, 46
 kertas 27, 72

W

wadah keluaran kertas
 kapasitas 71
 mengetahui 8
wadah keluaran, kertas
 kapasitas 71
 mengetahui 8
wadah masukan kertas
 capacity 71
 menempelkan label pada 13
 mengeluarkan kertas macet 42
 mengetahui 8
 menggunakan 14
 pemecahan masalah 49
wadah masukan, kertas
 kapasitas 71
 menempelkan label pada 13
 mengeluarkan kertas macet 42
 mengetahui 8
 pemecahan masalah 49
wadah masukan, kertas menggunakan 14
Windows 2000
 instalasi perangkat lunak 16
 kebutuhan sistem 15
Windows 3.1
 instalasi perangkat lunak 17
 kebutuhan sistem 15
Windows 95/98
 instalasi perangkat lunak 16
 kebutuhan sistem 15
 menginstalasi perangkat lunak,
 alternatif 17
Windows NT
 instalasi perangkat lunak 16
 instalasi perangkat lunak alternatif 18
 kebutuhan sistem 15



© Copyright 2001
Hewlett-Packard Co.

Manual Part No.
C8060-90929



C8060-90929